掃蕩報

SAO TANG PAO

第一千六百廿二號

電話：經理部 二三三四七　編輯部 二三六七九

有線電報掛號 二二二一七　無線電報掛號 二二二一七

今日出三大張售洋四分

本報價目	本埠	外埠及日本	南洋及歐美
每月	一元	一元二角	四元
半年	五元四角	六元四角	廿三元
全年	十元	十二元	四十三元六角

郵費在內

登記證：內政部警字第四五四五號　中宣會中字第二四九八號

社址：漢口民生路河街口

今天版次

社論	第二版	第一張
要聞	第三版	第一張
國內新聞	第四版	第一張
國際新聞	第五版	第二張
每日畫刊『新聲』	第六版	第二張
武漢新聞	第七版	第二張
教育體育新聞	第八版	第二張
社會新聞	第九版	第三張
奮力週刊	第十版	第三張
經濟新聞	第十一版	第三張
瞭望哨	第十二版	第三張

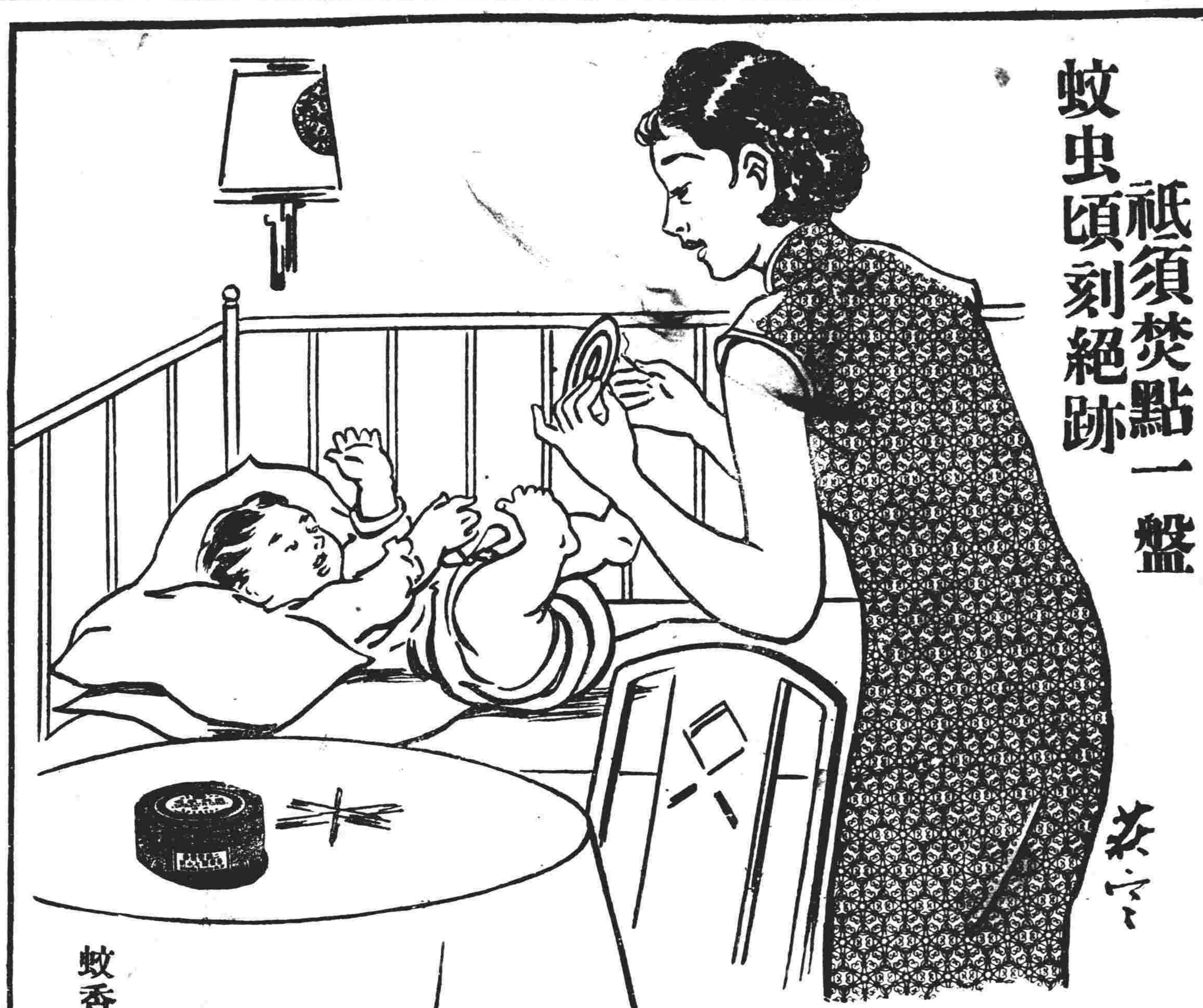

祇須焚點一盤　蚊虫頃刻絕跡

嫦娥蚊香

功效靈驗　信譽昭彰

蚊香盒蓋兩隻可換二二八號嫦娥香皂壹塊　多則類推

各種飛虫毒虫　聞香立斃　藥力只殺蚊類　對人無害

蚊香盒蓋可換日用贈品　盒內附詳細說明

上海永和實業股份有限公司出品

營業科上海老北門　漢口發行所帝主宮卅號電話三一八二八

萬國郵票社始業啟事

本社備有世界各國郵票甚夥集郵同志請按址駕臨選購無任歡迎（目錄未備請勿函索）營業時間下午六時至十二時　地址後花樓方正里三十號

律師胡鈍初受任何子厚先生常年法律顧問

嗣後關於上開當事人之信譽身體以及其他一切法益倘有損害者本律師應負依法保障之責　事務所府東一路富源里六號

報喪

家主徐主任之　老太太段太夫人於民國二十六年五月二十六日酉時壽終漢寓內寢享壽八十歲擇於五月二十七日午時大殮謹此報

聞

漢口模範區銘新街五十七號徐宅家丁曹鎣謹報

律師陳善、魯斌卿受任既濟水廠工人儲蓄會籌備處常年法律顧問通告

本律師等茲受任上開籌備會常年法律顧問嗣後所有該會一切法益本律師等應負依法保障之責特此通告　事務所設漢口府南一路維善里第三九四號電話三二一八五號

律師王際時代表余松泉君與養子寅生脫離父子關係啟事

逕啟者茲據余松泉君聲稱養子寅生亦名文豪情因幼年由鄰人敦養成人完婚育子已學成土木工程技藝現能獨立謀生故寅生夫婦不願再行依賴鄰人同居情願搬出自立門戶今由寅生夫婦請出族戚隣友懇求鄰人酌給遺愛洋八百元並前置與寅生夫婦房內器俱衣物以及赤金首飾一件重叁兩餘等件於五月十七日經公當場將洋錢物件統予點交寅生夫婦親手收訖嗣後永遠脫離養父養子關係各自生活不相聞問日後寅生夫婦興隆發達不負鄰人養老之責如鄰人後倘有遺留財產應歸親生子女繼承亦不與寅生相干至寅生夫婦無論事前事後若與外人有銀錢手續及其他種種關係均聽憑自理概不與鄰人相涉是乃兩願脫離誠恐外人不明眞象合請貴律師代表登報聲明等語前來本律師查核前情應予依法代表登報聲明如右　事務所黃陂街樹德西里二號

鐵道部湘黔鐵路工程局招商承辦道碴通告

查本路第一總段需用道碴六萬餘立方公尺凡願承辦者可於即日起向湖南湘潭本局材料課索取上項道碴規範書投標須知及標單於六月十一日上午十二時以前依照標單所列各項分別塡明密封加蓋火漆印記封面書明「承辦湘黔鐵路第一總段道碴函」字樣親自投入本局指定標匭內定於六月十一日下午三時在本局當衆開標特此通告

煥記鼎泰餅油廠鳴謝美亞花旗全球保險公司民船賠欵迅速啟事

逕啟者因見四月八日掃蕩武漢大光新民四報封面上載有湖南常德元泰行蔡忠和君鳴謝美亞花旗全球保險公司華總經理范君漢卿　辦事敏捷賠償信用可靠故敝廠即向該公司投保民船貨運平安水險四月二十八日所保之棉花國幣壹萬八千元不料於五月八日行至江蘇太倉縣附近觸礁沉沒隨即電該公司承華總經理　范君漢卿　電申總公司派員調查屬實該公司仍照實數賠償深堪感荷特爲登報鳴謝該公司分設漢口特三區鄱陽街景明房子電話二四八六三沿長江各埠以及襄府河荊河湘江均設有分行及經理處並爲介紹同仁此啟

煥記鼎泰餅油廠謹啟

漢口萬化光明善堂啟事

本堂坐落本市詹家墩基地業經招標建築堂舍已由承包人將圖樣呈奉市政府領照興工凡經送領捐册及承樂助者即希將款惠送府北一路崇安里十六號以勷善舉是所禱盼

遠東清潔所上海總管理處通告

漢口分行前經理陳信友君查君經本管理處調駐上海業已專函通知惟迄今尚未見前來將一切手續移交新經理鄭良佐君接收未知是何居心請於見報三日內到行料理若仍置之不問惟有依法呈請訴追幸勿自誤

肇泰保險公司漢口經理處聲明總退保緊要通告

敬啟者頃接敝滬公司第十號航空快郵函開「信至之日起將全部保單即日退保本公司所出各單以本月二十五日下午四時爲止全數退銷過期作廢不負責任」等語相應登報聲明凡執有本公司保單者請即持單前來退保幸勿自誤爲要　漢口經理處特三區界限街三十六號啟

肇泰保險公司漢口分公司啟事

敬啟者茲奉敝總公司函開「查前漢口經理安納公司經手未到期保險單限於本月二十五日下午四時爲止一律退保」等云但與敝分公司所出保險單無涉深恐各界不明眞相發生誤會特此登報鄭重聲明諸維　公鑒

漢口分公司江漢路四明大廈三樓電話二四八〇五號

律師劉學文代表漢口市保險業經紀人公會對於肇泰退保受保廣告兩則緊要聲明

頃據上開團體代表來所聲稱肇泰公司在漢受保多年手續清白信用顯著本會會員異常擁護乃近忽由經理處及分公司互登廣告均以奉到總公司函爲詞一者曰限於本月二十五日一律退保一者曰與本公司所出保單無涉矛盾究不知該公司之用意何在誰是誰非姑置不論但以本會立場經紀人負有重大責任僅憑一紙廣告總退保未免近於兒戲是以絕對否認凡屬本會會員經手生意在未解決以前仍由該公司負責不受矛盾廣告拘束除快航質問該總公司外特請貴律師代爲登報聲明經核無異合代登報聲明如右　事務所漢口積慶里六十九號孝感紫陽後巷七號

民生石棉鑛股份有限公司招股啟事

查本公司自廿四年籌備以來進行順利鑛區優良早經政府派員查勘在卷鑛質純美亦經實業部化驗得有優良證書現已開工探採所得鑛品較前愈佳惟本公司額定股本金五萬元股數五百個現尚有壹百五十五股未經招足每股壹百元計洋壹萬五千五百元有志投資諸君請至漢口黃陂街三省棧豫泰利號胡道安君、府南一路維善里三九四號陳效鎔君處接洽如需簡章閱覽可逕函本公司接洽處索取立即寄奉不誤

【駐漢接洽處】漢口黃陂街三省棧電話三三三九五號　漢口府南一路維善里三九四號電話三二一八五號

民生石棉鑛股份有限公司啟

律師龔漢卿受任胡鳳記號東胡鳳階常年法律顧問通告

嗣後如有妨害上開當事人營業財產與身體名譽以及一切法益者本律師當依法負保障之責特此通告　事務所山陝里十二號　電話三二八四五號

女律師李德義啟事

本律師歷在平津及西安執行職務茲因遷居武漢業經依法聲請登錄在案自即日起在武昌暨漢口地方法院管轄區域內繼續執行律師職務辦理一切民刑訴訟及非訟事件

本事務所設：武昌輜重營街福壽里十五號電話四一九五六號　漢口中山路興記里六號電話三一八三二號

駐漢任恒泰蓆莊廣告

總號開設寗波東門外百有餘年督造名機定織細蓆改良國產軟蓆精益求精運銷全球貨眞價實公道無欺久已馳名茲爲川鄂湘豫顧客便利起見特在漢鎮添設分莊無論門售批發一律克己凡蒙　惠顧極誠歡迎　駐漢分莊黃陂街民權路口

遺失行營證章聲明作廢

茲遺失國民政府軍事委員會委員長武漢行營民國二十六年用第二二四號職員證章一枚除呈報外特此登報聲明作廢　李子清啓

江西泰和縣楊氏東西派譜局通告

我族始祖元素公自宋代泰和開基以來歷三十餘世族大烟繁或近徙鄰縣或遠徙他省不可勝計舊譜內載徙居湖北四川各省者凡數百起其中發達已成鉅族秉能思念本源之子孫想不乏人茲値兩派編輯譜牒用是登報通告所望凡我元素公位下子孫或由東派學後房東城房溦塘房長派房石塘房或由西派高隴房中村房花園房馬市房長溪房及萬安縣渤面等房吉安縣下路等房徙居者見報之後即將始遷祖何名徙於何時及始遷祖上數代何名現有烟戶多少詳細查明或派人前來面商或用書信磋商以便彙編譜內使後之人皆知某公尙有子孫在於某處事關追本溯源萬勿等閒視之爲盼　譜局設泰和縣城內學前街楊待制公祠

律師馬續常受任咾喱飯店常年法律顧問

本律師依法保障上開委任人營業信譽及其他一切法益　事務所設漢潤里十七號電話二三六四五號

楊錦昱啟事

錦昱猥以輇材謬綰武昌市政事繁任重深懼弗勝辱承各方知友推薦賢能本應借重長才藉資匡助惟本處職員多屬技術人才又復奉　令裁減延攬有心迴旋無地致負雅命良用歉然祇以公務紛乘未及一一裁答敬布區區諸維　亮察是幸

鐵道部湘黔鐵路工程局第十四次招標承辦橋樑工程通告

查本路四總段渠江橋煙溪橋五總段溫湖河橋底莊河橋溆水橋川水河橋暨七總段溆水橋七座業已分別探鑽設計完竣計渠江橋爲四孔三十公尺煙溪橋四孔廿公尺溫湖河橋五孔二十公尺底莊河橋八孔二十公尺川水河橋五孔二十公尺溆水橋十一孔二十公尺均爲混凝土墩座鋼鈑梁橋溆水橋爲四孔六十公尺鋼桁橋茲查上列各橋墩座工程亟應招商承辦並定於六月十五日下午三時在湘潭本局當衆開標凡經鐵道部或部屬各路暨本路核准登記各包商如願承辦是項工程均限自五月二十四日起六月十二日以前來局領取圖表隨繳圖表費每橋五元並於開函之日上午十二時以前照繳投標押款渠江橋煙溪橋各三百元溫湖河橋四百元底莊河橋六百元溆水橋八百元川水河橋二百元溆水橋六百元押款繳清然後按照規定手續投標至投標押款除得標者移充承辦押款之一部份外不得標者槪予發還合併通告週知

遺失運料旗幟聲明

敝公司承造漢口市政府唐家巷平民住宅工程曾向市政府領有三角形白布黑字運料旗幟五面上寫「漢口市政府唐家巷平民住宅運料車」字樣幷蓋市政府之印現查此項旗幟第三第五號兩面業已遺失將來發現作爲無效除呈請市政府備案外特此登報聲明作廢　六合公司謹啓

粵漢鐵路武昌材料廠啟事

茲本路遺失湖北硝磺局第 101 號收款一百八十八元六角五分收條一紙又第 102 號收款七元六角收條一張特此登報聲明作廢

金城冰食店啟事

本店鑒於夏令冰食之重要欲求適應衛生合乎經濟條件之冰食品誠未多見，爰是不惜資本，向外國定購電氣冷凍機四座及大量賁水器，專製冰棒冰菓冰淇淋等冰食品，以謀解決冰食問題，而供社會需要，惟是草創伊始，部署未周，機在試驗機器尚未正式開業，故未備大量出品，乃蒙各界人士踴躍購嘗，或蒞臨參觀，本店感激之餘，益足證實夏令冰食之重要，與其需求之切，敢不貫澈初衷，為社會解決衛生經濟兩者兼顧之飲料乎，而奈在此試售時期，一切尚未就緒，其供不應求，勢必當然，於是遠道顧客，空勞枉顧，近臨參觀，又失招待，本店惟有抱歉而已，或有因此不滿，發生流言，破壞名譽信用，亦所難免，除加工裝置一切設備，不日當完全告竣，總支店正式開業，大量出品，免顧客抱向隅之恨，再請各界惠臨參觀，並歡迎監視化驗，倘荷指導，尤當竭誠接受，茲將出品特色，列舉於左：

（一）用電力冷凍機直接製造，不假手於人工
（二）所製冰棒冰菓冰淇淋等完全用沸水製成，備有賁水器每次可賁沸水五担
（三）所製冰食全用高價太古砂粒糖，絕對不含糖精
（四）本店尚屬首創或有設備未周歡迎各界參觀加以指導藉資證明出品之適合衛生
（五）出品一律平民化冰棒四支一角冰淇淋每盃一角五分價廉物美合乎經濟條件

漢口金城冰食店啓

總店中山路積慶里口三九九號（電話二二一六四四）
支店法租界公德里第八號

律師馬續常受任金城大藥房冰食店暨經理蕭孟華常年法律顧問

本律師依法保障上開委任人營業信譽及其他一切法益倘有損害者當依法訴究之　事務所設漢潤里十七號

商辦漢鎮既濟水電股份有限公司召集第十九屆定期股東會通告

本公司定於國歷六月十六日午后一時召集第十九屆定期股東會假漢口市商會為會場報告上年營業狀況改選監察人並會議股東劉守清等建議折實資產補足股份各要案凡我股東請於六月九日起攜帶股票及換領股票證至本公司驗明領取入場券以憑屆期入會如有因事不能到會者可先函知公司附具蓋印囑託書及股票請其他股東代表再自五月十六日起（即會期前一個月）停止股票過戶合併聲明除呈報並專函通知外特此登報通告即希　公鑒（轉載恕不付費）

白嫩去斑之美容劑

搽「面友」以後　美醜立判

久年雀斑　粗黑皮膚　俱可治愈並能轉為白嫩

嚴冬中如搽「面友」可免皮膚拆裂及凍痛之患

全球數千萬仕女一致認為最能奏效之美容特劑

有人人喜悅之香味

撲的面友（又名）面友香粉

以搽的面友原料製成與市上鉛質香粉迥異配以價值昂貴之香料，若撲少許行於路中，能使路人驚覺其香味之濃厚，

各國衛生當局證明絕無鉛質

上海百昌行總經理　各藥房百貨商店均有出售

漢口漢利大藥房　江漢路一五七號　電話二三二六五號

最新出版　特價發售

本書每病詳述病源、病狀、變證、療法、調養等　期凡十載　稿凡十易　參考書達一千餘種

大眾萬病顧問

陸清潔編　精裝三厚冊　二百餘萬言

▼實售一元五角，特價一元〇五分（寄費二角三分 特價七月底止）

（一名醫藥顧問大全）

全書總目如下

有病時救星　無病時顧問

(1)內科內傷病　(2)內科外感病　(3)婦人科　(4)產科　(5)小兒科　(6)小兒疹痘科　(7)外科　(8)耳鼻咽喉科　(9)眼科　(10)齒科　(11)皮膚科　(12)急救科　(13)傷病科　(14)科　(15)科　(16)科

用科學方法編制　有系統有組織

無方不驗　無藥不靈　各種方藥　應有盡有

世界書局

(123)26.4.14.

最新出版

廣注 唐宋八大家古文

沈德潛選　宋晶如注解

篇篇詳加注解　課本自修均極適宜　仿古字版精印

八家之文。或雄深雅健。或拗折深峭。或縱橫奔放。或華藻豔麗。要皆為雄視百世之文。為研究文學者必讀之書。

要目

韓退之…九十四篇…蘇　軾…一〇五篇
柳宗元…四十九篇…曾　轍…二十二篇
歐陽修…六十三篇…蘇　鞏…二十篇
蘇　洵…三十三篇…王安石…二十三篇

精裝一冊　實價九角

特價　六角三分　寄費一角六分　七月底截止

世界書局

牙醫學博士　武昌同仁醫院牙醫主任

陳錫璋醫士診所

武昌平閱路三十六號　漢口四民街第四號　電話二一四〇〇七

時間　武昌：每星期一三五日下午二時至五時・漢口：星期二四六日下午二時至五時・

社論

北寗路上之私運

昨據本報津電，北寗路之私貨運來，近如潮湧，僅以前昨兩日計，約六七千件，津北寗貨廠為之滿塞，日鮮浪人分乘大批載重汽車，蜂擁搬裝，勢若蠅蚋之附腥臭，關員以無武器，祇得遙立觀望。慨津市為我國都會，北寗路為我國鐵路，一任宵小橫行，作為藏垢納污與狗偷鼠竊之工具，匪特可恥，抑且可痛。在彼異族，蓄意侵略，不擇手段，惟害之加，固非實力周旋，不足以戢其兇燄，然路政當局，果能守職不渝，盡責不苟，嚴格檢查，堅決拒運，則私貨之來，雖不絕跡，要亦可以少減。詎消息頻傳，北寗路局長陳覺生之於私運也，視若無覩，非但無覩，且對緝私工作之進行，諸多掣肘，例如津海關歷商合作緝私，陳一再推諉，誠詞欺人，未知何意。藉曰環境特殊，無法行使職權，然既在其位，必行其權，權之不行，職守之羞，羞惡之心，人皆有之，陳獨有以異於人乎？且北寗路之榆瀋一段，因偽滿組織之存在，路局不能行使職權，猶可說也，津榆一段，因冀東傀儡之存在，路局不能行使職權，亦可說也，但平津一段，則情況如常，職權行使，並無阻障，陳為局長，不自努力，何也？私貨之卸落地點，以津站為主，在緝拿方面極關衝要，亦極便利，海關既注意及之，而陳則忽焉何也？海關鐵路，同為國家機關，在業務上需要合作時，而誠意合作，自為應有之義，對於此義，須共認識，無待於一方之要求，今津關已再四要求，而陳乃慢不經意何也？陳亦曾有所謂聲明，自為寬解，然察其所言，不著邊際，未足以釋國人之疑慮。矧為官者，當顧名思義，為國效忠，所處之境遇愈困，則效忠之需要愈大，自來忠臣義士之所以成其美德，著其勛勞，為天下後世欽頌者，正以其能奮鬥於困難之境遇也，若諸凡平順，人盡能之，毋足異矣。當前華北之困逆狀態，自是顯明，然國家設官分職，任用服務人員，意欲其盡職盡責，耐苦耐勞，不畏強暴，不為私計，以期克服困逆，保全國權。倘任其事者，平時則好官自為，榮利侈享，稍遇困難，即屈服，一遇強暴即遷就，使國家之權利喪失殆盡，則政府又何必設置此職，國民亦何貴有此官？或謂此理甚淺，陳非不知，其未能竭力緝私者，不得已耳。殊不思大奸大惡之事，不忠不義之舉，胥假「不得已」三字而行，亂民之作亂也，豈肯自認其作亂？必託詞於「不得已」，國賊之賣國也，豈嘗自認其賣國？必藉端於「不得已」，石敬塘之投降契丹，自謂「不得已」也，張邦昌之臣服金虜，自謂「不得已」也，吳三桂之附和滿酋，自謂「不得已」也，即鄭孝胥殷汝耕諸之叛國賣祖，亦何嘗不自稱「不得已」耶？吾人以為「不得已」之一辭，為萬惡之源，智勇者之字典中，不應有之，苟或有之，必貽後災。陳身為局長，坐視北寗路淪為走私工具而不顧，論職已虧，論情可恥，國人雖欲以「不得已」三字而諒之何可得也。況道路傳聞，謂「津關邇來迭接北寗路局職員函稱，陳覺生與某方勾結，對走私貨物竟收納費用，關方已轉報稅務司」，此而果確，則陳之不顧緝私，尚有不可告人之隱，較諸行動之出於「不得已」者，又有下焉。事實勝於雄辯，吾人不欲多辯而罪陳氏，亦望陳氏不必狡辯而自掩飾，但問緝私之有無事實表現，運私之有無拒絕事實可也；人具耳目，聞見皆能，惡在其為喋喋之辯！監察院諸公之耳目，甚聰而明，對於陳之行為，曾提出彈劾，結果如何，雖未布露，然必有事實以為之根據，則可斷言，既有事實，更毋須於理論上之辯也。要之，走私為極嚴重之侵略行為，其毒禍吾民，甚於武力掠奪，過於洪水猛獸，非官民協力加以抵制不可，陳氏為官，掌管私運極盛之北寗鐵路，所負責任，尤為鉅大，苟不盡責，國法難容，幸毋以為鞭長莫及而輕於嘗試也。

招請跑街

本社茲擬招請跑街數位凡熟悉本市客幫情形富有抖攬下水貨色經驗能於耐勞並無嗜好願意服務者請具履歷來社面洽

本社辦理帆輪承裝滬漢客貨備有西江滷覃船三十餘艘並在滬埠備有水泥鋼骨進出口貨棧以便各貨上棧　凡有重慶宜昌沙市長沙湘潭等埠之貨欲就免稅運達上海可先交內地帆船運棧漢口敝社當代接運至滬　再如大批貨物委運者並可特約辦理

漢口中國聯運社啓

民生路河街一三九號　電報掛號一三九〇號　電話二三四三三號

雲南曾澤生氏白藥

蒙蔣委員長嘉獎之

雲南曾澤生氏白藥

◀原名雲南白藥精▶

惟有雲南公生藥廠出品方是眞藥

惟有漢口韓奇逢藥房是總經理

行軍必備　旅行者必備　軍警必備　運動家必備　學生必備　國術家必備　家庭必備　醫院內必備

眞正雲南白藥獨家經理專治接骨跌打損傷血流不止以至不省人事半身不遂筋骨痲木顧主認明勿受偽藥欺騙服用不但無效致與性命有關

▲凡軍用居家旅行必備良藥〔主治〕刀槍跌打諸傷〔服法〕上列各症凡出血輕者用開水調服傷過重及筋斷骨折不省人者服藥後二天零十二小時自行痊癒用清酒調服若加用童便　效力更大　各種痧症　肚腹膨脹　煙癖瘴瘧　週身浮腫　諸種時疫　咽喉腫痛　氣閉昏絕　積痰咳喘　霍亂嘔吐　精神衰微　惡寒發熱　脾胃虛弱　心腹冷痛　大腸下血　瘋癲各病　血迷心竅〔開水調服〕筋骨疼痛　手足拘攣　痲木不仁　半身不遂〔熱酒調服〕婦科各症　經痛經閉　月經失調　血崩血暈　產後積瘀　赤白帶下　久不生育　紫黑成塊〔熱酒調服〕各種痧瘀〔童便或開水調服〕各種毒瘡　開水調服　外搽患處

〔效力〕凡受刀槍跌打諸傷至筋斷骨折者服此藥後一天零十二小時即能自行痊癒永無殘廢復發之虞若傷至不省人事昏迷診語可將牙齒撥開用藥灌下如痛苦難服煩渴非常血出不止積瘀不出傷部腫痛一服此藥則昏迷者即能清醒疼痛者即能止痛煩渴者即能生津止渴血出不止者即能止血積瘀不出及傷部腫痛者即能散瘀清腫止痛〔一〕凡脾胃虛弱精神衰微者常服此藥即能增食強神〔一〕凡婦科各種血症及產後積瘀久不生育者一服此藥即能去瘀生新卻病生育決無不孕之虞〔一〕各種痧症各種痧瘵週身浮腫肚腹膨脹服此藥立見痊癒　不遂大腸下血咽喉腫痛各種時疫痰喘咳嗽心腹冷病惡寒發熱閉氣昏絕各種毒瘡霍亂嘔吐筋骨疼痛癱木不仁手足拘攣半身

〔特點〕〔一〕凡受刀槍跌打諸傷不論如何傷重一服此藥可保痊癒〔一〕能使疆場受傷將士一服此藥立時止痛止血強健自動即能再事戰爭〔一〕能使久不生育者一服此藥即能卻病生育可免納取媵妾永固夫婦間親愛感情〔一〕攜帶容易服食便利凡作道途鄉村戰場無醫藥之地或居家遇有不待求醫急症隨時購備可防危險

注意空前特大減價

滇黔通車節餘法屬安南關稅照原定價均按五折大瓶定價十二元減售六元中瓶六元減售三元小瓶定價四元減售二元小包三角整購四包洋一元購者從速

總發行　雲南省護國街六三號公生藥房　河南開封三眼井四號韓奇逢藥房有限公司

漢口代售處　新市場對面天福診所　水塔對面生成南里四十九號漢口藥行　江漢路小居巷華成藥房

漢口　特三區　漢潤里二五號

韓奇逢藥房有限公司

電話：二一三六四五號

蔣委員長昨到廬山

聞將留廬籌備今年暑期訓練

楊虎城抵滬于學忠等今赴汴

【中央社牯嶺二十七日電】蔣委員長自二十三日由京偕錢主任大鈞，組長王世和，汪日章等乘艦上駛，沿途視察，二十七日到達廬山，政躬已完全復元，聞假滿即將銷假視事，蔣委員長此次蒞廬，係因今年暑期訓練，急待籌備，故在此尙有若干日之逗留，在未回京期間，行政院院長職務，仍指定由王外交部長主持。

【本報上海二十七日電】楊虎城午由陝起飛，晚六時抵滬，宋子文，楊虎，李志剛等均赴機場歡迎，楊稍留入京謁當局後，來滬定虞（七日）乘輪出國。聞先赴日，並在東京作較長時間之勾留。

【中央社上海念七日電】于學忠何柱國念六日晚由京抵滬，念七日午往訪劉多荃，定念八日同乘歐亞機飛鄭轉汴，出席豫皖蘇三省軍整會首次會議。

【中央社上海念七日電】楊虎城念七日晨十一時半由西安乘歐亞機飛滬，於午後五時半抵達龍華機場，宋子文，楊虎，李志剛，及楊夫人謝葆眞女士，暨公子等均往機場歡迎，第一軍長鄧寶珊，前陝西綏署辦公廳主任賈文郁，秘書周梵百等同來，楊下機後，即赴祁齊路私邸休息，晚並應宋子文宴，據楊談，本人原定上月底來滬，嗣因病展緩，直至今日始南來，陝綏署已結束，一切軍事均由行營負責，綏署舊有人員，亦經行營分別安插，西北現在絕無問題，所成問題者爲旱災，西北目前米粮告罄，還來雖得天雨，棉花得以下種，惟能否生長尙不可知，本人目前所患係心臟病，兩腿腫漲，且時覺頭痛，此來擬在滬稍事休息，再謁中樞各當局，然後準備出國，此去係考察軍事，擬先赴美再轉歐，過日時不擬登岸，行期約一年。

楊離陝時歡送者衆

鄧寶珊親送楊至滬

【中央社西安二十七日電】楊虎城于上月底呈准辭去西安綏靖主任後，原擬月初離陝東行，出國考察軍事，嗣以分訪各界話別，並應各方宴餞，酬應頻繁，勞碌過度，以致心臟宿疾復發，行期一再展緩，旋經延醫診治，悉心靜養，日來業已痊可，精神亦完全復原，遂決定於二十七日乘歐亞機飛滬轉京，晉謁中樞各長官，請示並辭行後，週內仍返滬，候輪放洋，赴歐美各國考察，期定兩年，二十七日晨六時許，西安各界人士，即絡繹前往機場，鵠候歡送，至十時許，機場歡送人士，已達兩萬餘人，省垣各機關團體首長，亦先後到達，楊於十時許離私邸，乘車先赴行營，晉謁顧主任辭行後，於十一時到達機場，於歡呼軍樂聲中下車，與孫蔚如等一一握手話別，旋由省府祕書長杜斌丞陪同於歡送者行列前繞行一週，點首致謝，十一時十分，顧主任偕行營各廳處長乘車到場歡送，與楊在休息室中話別，至十一時三十五分，楊向歡送者再致謝忱後，偕陪同赴滬之鄧寶珊，及隨行人員周梵白，賈文郁，申明甫，醫師于明江，翻譯冉維格，副官李海瀛等八人，登機於歡呼雷動機聲軋軋中向東飛去。

【中央社鄭州二十七日電】楊虎城二十七日下午一時由陝過鄭飛滬，鄧寶珊等八人偕行，曾萬鍾錢宗澤等到機場歡迎，並備茶點招待，據周梵伯在機場語中央社記者，楊因幼子夭亡，悲傷致疾，最近心臟病又復發，以致出國之行，遲遲未果，茲力疾成行，到滬後即晉京謁中樞當局辭行，放洋期間與行程考察任務，隨行人員等問題，須到京後方能決定，鄧寶珊軍長送楊至滬放洋後仍返陝。

臨行發表書面談話

勗勉國人擁護領袖

【中央社西安二十七日電】楊虎城臨行發表書面談話如次，虎城奉命出國，考察軍事，於今日首途飛滬，承蒙顧主任與地方各機關及各界人士諸位父老兄弟，躬蒞機場，熱烈歡送，隆情盛誼，感荷殊深，回憶虎城自十九年入陝以還，服務桑梓，迄今已逾六載，以才不逮志，建樹愧無，今當遠離之際，用敢以贈言之義，有與我父老兄弟共勉者，陝省災情，日趨嚴重，設法救濟，刻不容緩，中央對於地方，極爲關切，自當有具體辦法，予以救濟，但仍望地方人士，加以努力協助，則事半功倍，所濟實多，並注意於農田水利諸實業之振興，以爲安定社會之基礎，現爲全國和一統一，然外患憑陵，憂隱未已，吾人允宜戮力同心，精誠團結，擁護我唯一領袖蔣委員長，領導全國同胞，積極抗敵禦侮，至虎城個人，決以最大努力，悉心考察，期早完成使命，異日海外歸來，更當竭盡棉薄，圖效於國家民族，以期無負我父老兄弟之希望，所盼不遺在遠，時知箴規，尤所感幸，臨別依依，不盡所懷，謹以摯誠，敬祝諸君康健，國家民族日見復興。

【中央社保定二十七日電】五十三軍已按照軍整方案開始縮編，參謀長趙子餘，在京事畢，二十七日晨五時返保，謁萬福麟報告一切，日內即赴汴出席一日三省軍整會議，又劉多荃部師長周福成，二十七日下午七時亦由京返保，謁萬有所報告。

蔣作賓赴察

宋哲元明日返保

張自忠等昨抵濟

【中央社北平二十七日電】蔣作賓二十七日晚在中南海豐澤園與秦德純等長談數小時，夜十二時偕蔡培端木愷等一行乘專車赴張家口，秦德純陳繼淹等到站歡送，當局並派保安隊在站警戒，蔣抵張垣，留一日即赴綏，然後返平，約卅日或卅一日可到達，在平稍留即轉保定定縣等處，蔣臨行晤記者，此次赴察綏，亦係視察性質。

【中央社北平二十七日電】蔣作賓連日視察各關係機關，并與各當局晤談甚歡，二十七日下午復視察內政部地產清理處，故宮博物院，雍和宮等處有所指示。

【中央社北平二十七日電】蔣作賓二十七日晨召見平自治界代表周肇祥等，對自治非宜，垂詢甚詳，旋由秦德純陪同視察警察局衛生局古物陳列所等機關，晚六時，秦德純馮治安沙王等在懷仁堂聯合歡宴，飯畢，即離平赴察。

【中央社天津廿七日電】宋哲元因假期即滿，擬二十九日赴保定，稍事就擱即返平。

【本報濟南二十七日電】今早張自忠一行由青抵濟，韓復榘及各界到站歡迎，並分別歡宴，張定明晚返津，並談，日工業確有努力求進精神，紡織與航空進步尤速，余久慕魯青政績，故繞道一遊。

【中央社濟南廿七日電】冀察政委會二十九軍赴日旅行團張自忠等，二十七日晨七時，由青來濟，韓復榘及各機關長官，均到站歡迎，張等下榻津浦賓館，午韓在省府歡宴，各機關團體將輪流設宴招待，當日下午，該團赴突泉及各名勝遊覽，定二十八日晚離濟返津。

國府命令

【中央社南京二十七日電】國府二十七日令：（一）兼院全省保安司令劉鎮華，應免兼職，此令，（二）任命劉尙清兼院全省保安司令，此令，（三）徐鵬雲晉任爲陸軍中將，此令，（四）陸軍上校林英韓錫侯晉任爲陸軍少將此令。又令：茲制定建設委員會灌漑管理局組織條例公布之，此令。

劉多荃傷愈出院

【本報上海廿七日電】劉多荃傷愈，宥（二十六日）晚出院，暫住友人處，是否即飛豫參加軍整會議，尙未決定。

【中央社上海廿七日電】劉多荃傷勢大致告痊，二十六日晚已遷出骨科醫院，移楊虎私宅靜養。

高橋阿部等 分赴蘇杭遊覽

【中央社上海二十七日電】日海軍大將高橋阿部，二十七日晨分赴蘇杭遊覽名勝，均定夜車返滬，高橋二十八日晨飛漢，阿部二十八日起視察日駐滬軍事機關。

【中央社杭州二十七日電】日阿部大將二十七日午十二時半，由滬來杭，阿在杭稍事游覽，二十八日即赴滬返日。

黃蔚抵滬 定今晉京

【中央社上海二十七日電】廣西銀行行長黃蔚，奉李宗仁白崇禧命北上，向中央請示整理桂省金融及請中央確定桂幣比率，二十七日由港乘格蘭總統輪抵滬，定二十八日晉京。

孔祥熙召駐歐使節昨開會議

說明我國最近情形 二次會議今日舉行

【中央社日內瓦廿七日電】孔祥熙召我國駐歐各國使節，今晨九時在此間我國出席國聯大會全權代表辦事處，舉行首次會議，出席者孔副院長，陳紹寬，顧維鈞，郭泰祺，程天放，胡世澤，錢泰，金問泗，王景岐，朱鶴翔，龔安慶，揚光泩，陳定，劉鍇等，孔副院長當向各使節說明我國近情，第二次會議，定廿八日午後五時舉行，各使節將報告各駐在國情形云。又孔副院長昨曾參觀國聯新會所，今日午後四時，孔訪瑞士聯邦行政委員會主席摩太。

【本報上海廿七日電】孔特使電京昨抵日內瓦與顧維鈞等會晤，今日約駐歐各使節，聽取報告。

青島事件

日方抗議 均遭駁斥 日領語塞而退

【本報青島廿七日電】青事係日駐青特務機關長所鼓動，旨在逞强要脅邀功，駐青日領曾向青市府抗議，沈鴻烈引證畢庶澄，吳思豫，馬福祥長青時，皆駐兵駁之，日領又質問藍村何拒韓人居住，沈答其地係魯內地，非青市直轄，日領語塞而退。

滬破獲 僞鈔機關

【本報上海二十七日電】滬警備司令部感（二十七日）午破獲某國籍男女浪人各二，漢奸二，所組織之僞鈔機關，現正嚴訊中。

汕案日欲擴大事態

中村訪刁作謙交換意見

日艦五艘卸去砲衣實行威脅

粵總部令李漢魂返汕市坐鎮

【本報廣州廿七日電】汕事日欲擴大事態，泊汕四日艦，皆脫砲衣，實行威脅，而我緝私艦，亦有數艘與日艦遙相對峙，並聞英美兩軍艦，感（二十七日）晨亦駛入汕港，暗中監視某艦，現師長李漢魂已抵汕，人心安定，我軍警巡查隊，日夜梭巡市面，晚間戒嚴，刁作謙擬儉（二十八日）赴汕調查眞相，以便據理交涉。

【本報香港廿七日電】汕日僑青山淸行兇案，日方尋釁未已，日第五水雷艦隊司令大熊少將昨抵汕，當夜召駐汕日領山崎等登艦密商對策，日艦五艘泊汕港面，奉命卸去砲衣，如臨大敵，幷聞另有日艦多艘，繼續駛汕，粵當局持鎮靜態度，粵總部令汕李漢魂部協同地方軍警維持治安嚴防奸人不軌行動，李已返汕坐鎮，刁作謙電京，已遵命啓程赴港轉汕調查眞相，並就地交涉此事。

【本報香港二十七日電】汕日領山崎，宥（二十六日）向市府提出抗議，要求賠償及懲兇，市當局以青山淸行兇，毆辱警局，當嚴詞駁斥。

【中央社廣州廿七日電】日總領中村，廿七日訪刁作謙，交換意見，表示汕案願和平解決，外署秘書淩士芬，定廿八日飛汕調查眞相。

【中央社東京二十七日電】今日日文報紙，仍對汕頭事件表示憤慨，我外部發言人之談話，幾一致予以揭載，有載全文者，有僅載其一部份者，惟泰半報紙對我外部發言人談話，及我國報紙社評，多加曲解，認爲强烈抗日運動之新徵，外務省今晨對日高及中村已發出新訓令，傳係訓令彼等，提出二次抗議，但告誡彼等勿發表任何批評，聞因不願人於宜傳戰云，日日新聞社評警告我國，勿爲日本表面的無統制及國際孤立所誤導，並須謹防日本之底流，該報繼轉而勸告日政府，對此種細微及地方事件，採取協和及審愼之態度，因此種事件之根本解決，在目前情形之下，極不可能也，再者日本所要求，苟無一元外交之綜合勢力爲其强有力之後盾，亦屬枉然，關于此點之先決條件，包括日本之內部整頓及國力之提高，苟無此種條件，而徒知憤怒實所不許，該報結論謂此種運動，其尤要者爲自重，并逐漸覓求中國之反省，而同時進行根本解決之準備云。

【中央社廣州二十七日電】粵省府今晨派參議張遠南飛汕，調查日人青山清毆警案眞相，張氏抵汕後，即赴市府及有關機關着手調查，并電省府報告一切。

汕案經過詳情

【汕頭航訊】汕頭自角田案了結後，數月以來，中日間已獲暫安，不謂至本月二十二日又發生日領署館員拒絕呈報戶口，且恃强行兇，毆傷我警官事件，事後日領事尙不知理屈，竟向我口頭抗議，謂我有侮辱其居留民云云，此誠是非倒置矣，此案發生之眞相如次：

違章毆警

汕頭爲通商口岸，五方雜處，良莠不齊，戶政之辦理，亟宜週密，庶幾治安賴以維持，警察局以前曾奉內政部頒佈條例，規定凡居留本市中外人民，遷入遷出，均應向各分局報告登記，領取憑證，方准移動，乃居留汕市日籍民，恆自由遷出遷入，不報戶口，以致無從保護，迭經汕市府咨各外領飭重我主權，令各僑民遵守法令，依章報請登記，最近警察局長薛漢光，復嚴定罰則，凡有戶口移動不報，而該管局員警，竟不知不報者，除管轄段警革職幷監禁三月外，該管分局長記大過一次，所屬因惕於重罰，遂認眞執行責權，本月念二日上午十一時許，駐汕日領事館員青山淸，率同四日人遷入永平路日商神州洋行二三樓居住，不報戶口，擅自遷進，爲段警查覺，請其依照正式手續向該管分局，塡報戶口，領遷入證，青山淸置之不理，反惡言相加，嗣經該管第二分局派警員尙文治及警察一名，至神州洋行婉詞請其照手續辦理，詎青山淸刁悍異常，於盛怒之下，將局員尙文治痛毆，重傷額部，員警察賴云中亦被傷左腕，員警以其既違警律，復將員警毆傷，即鳴笛召警將其帶返二分局。

聚衆圖刼

時忽有日領事館員警十餘人，挾帶槍械，分乘汽車二輛，希圖將兇犯搶回，幸二分局已有準備，分派武裝警士嚴守防衛，得免意外，該局因此事關係重大，即將該兇犯由大批隊警保護下，帶往警察局處辦，日領又派領館警察署長井手清見等至局交涉，强硬要求領回兇犯，薛局長勸其依照正當外交途徑向市府交涉，井手等遂變更交涉方針，卒得市府允許，轉着警察局於是夜十時將兇犯移交市府轉交日領領回。

嚴重抗議

查青山淸在警察局中所供，詞極荒謬，一，謂渠不報戶口，係奉領事館命令，二，諉其不諳警察局定章，應報戶口手續，並直認違兇毆警不諱，三，警局司法課，以其身居日領館官員，自應遵守中日兩國法律，何可任意做出違法舉動，青山淸竟答稱渠乃奉日領命令遷入，只知有領事，不知有其他法律，警察局以該館員所稱，實屬蠻橫已極，再查日台人迭次毆傷員警，日領事從未加以約束，此次暴行，竟出之自稱職員之日人，並供明係奉領館命令，日領事尤不免有故縱容嫌疑，特呈請汕市政府於廿四日向駐汕日領事山崎嚴重抗議，並提出一，質問日領事何故命令該員不報遷入，二，日籍人民迭次毆傷員警，日領應負責嚴辦，並表示歉意，三，賠償受傷員警之醫藥費，兼保證以後不得再有同樣事件發生，以維警權，此項提議書去後，日領迄未答復，且有激底祖護之意，

日艦開汕

於連日分電駐粵日總領事，台灣總督府，南京日大使館報告，聞其措詞完全與事實相反，廿四日下午，台灣日海軍第十三驅逐隊「吳竹」號驅逐艦及第十六驅逐隊「朝顏」「芙蓉」兩艦奉令駛進汕頭港內，停泊於市府前海面示威，市民對之極爲平淡，側聞日商神州洋行樓上，即日人準備設立特務機關地址，而青山淸則爲該機關之主腦，該員年三十餘歲，曾旅居北平工作多年，精通華文，能操流利中國國語及多種方言，且熟識各地情形，爲日本有名之中國通，去年被調至汕領館華文翻譯，作南侵之前驅，年來汕市日居留民之一切舉措，多以青山之馬首是瞻云（二十五日）

殷逆赴津

請柴山撐腰

池逆倒殷益烈

【本報天津二十七日電】僞冀東內訌益烈，池逆在津拉攏日駐屯軍有力人員，作抗殷後台，並聯絡特警張慶餘，張硯田等部爲己用，殷逆汝耕，引爲心腹大患，今午潛自通縣來津訪晤柴山，有所談商討，謀融和策。

四省軍事參觀團

昨日由幷抵徐當晚南下

胡宗南宴該團全體團員

【中央社徐州二十七日電】晉陝察綏軍事參觀團，由李仙洲率領，二十七日晨乘隴海車由幷到徐，第一軍長胡宗南派參謀長方達陪同上午參觀步兵營房及砲兵營房，午刻胡宗南歡宴全體團員，下午參觀各男女中學，並遊雲龍山，快哉亭，燕子樓各名勝，當晚南下，在京將作較長時間盤桓，并悉該團係總指揮陳誠發起，因各師駐節西北，飽嘗荒漠生活，特藉南下參觀，以資調劑。

森島等昨抵平

聞即將返日向佐藤報告

日領會議所傳內幕種種

【中央社北平二十七日電】日陸軍省軍務局長柴山兼四郎，日外務省東亞局長森島守人，前電來平係誤傳，二十七日下午七時四十分由津抵平，定二十八日訪當局作通常寒暄。

【中央社天津廿七日電】新任日駐平使館參事官森島，廿七日下午四時，由津赴平，拜會各方後，仍將回國，向佐藤川樾等報告一切，再於下月中旬來華就職，又日陸軍省課長柴山，廿七日亦赴平。

【中央社天津廿七日電】日軍七十餘人，廿七日晨九時，由津赴南大寺，又日軍廿餘人，廿七日晨九時乘汽車兩輛，赴津沽大廠附近，演習無線電工作，十一時許始返回。

【中央社天津二十七日電】日駐義大使崛田，將于二十九日由大連乘機到津考察，然後再赴歐就任。

【天津通訊】華北日領會議，以森島爲中心，二十四日晨十時在英租界總領事官邸召開會議次序：一，大鷹報告青島事件詳情，及宣讀青副領道明偕谷荻，田尻等視察青島稅警團佈防近勢之調查報告，二，有野報告山東境內一般反日情勢，及魯韓態度，並中央勢力達入魯省程度，三，掘內報告冀察境內最近外交情勢及宋態度，四，荻原報告經濟開發事項現勢，與前進發生困難之原因，五，岸偉一報告廿一廿二兩日華北各領會議結果，六，中根報告察綏現勢，七，藤井報告冀東現勢，八，森島傳達外務省對青事及華北一般外交意旨，其後即分爲：（一）青案之件；（二）華北一般外交之件；（三）經濟提攜之件；（四）領警權整飭之件；（五）防範韓獨立黨憑藉中國國民黨支持力，以津滬漢平爲根據地活動復國之件。

京籌辦國恥展覽

【本報南京二十七日電】首都實驗民衆教育館籌辦國恥展覽會，搜集近百年國恥史料百餘件，陷（三十）日開始舉行，預定展覽一週。

察匪調動忙

王靖國昨抵綏

綏省防務益固

【本報歸綏廿七日電】王靖國今午由大同來綏，傅作義李服膺等到站迎迓，傳王李三人將對綏防務再作協商，王日內赴綏西，防空設備大都竣事。

【本報歸綏廿七日電】本月底綏垣舉行大規模防空演習，日來中央特派防空專員彭祥瑛在綏垣包頭平地泉三處視察，最近情勢，察北匪僞伺隙而動，我方在綏東綏北戒備更加嚴緊。

【本報集寧二十七日電】多倫近到某方技術人員，將建兵器廠，植田近派代表至察北，惟匪內部龐雜，意見分歧，德王與李逆守信主張暫守，某方特務人員主攻，嘉卜寺會議無結果而散。

【本報集寧二十七日電】官方訊：承多鐵路，某方已着手修築，定八月底完成。

【本報集寧二十七日電】某方爲鞏固僞滿邊防，特派測量部隊分二組沿長城測量山海關至古北口爲一段，古北口西爲一段，五月東（一日）起開始測量，據悉近已竣事。

【中央社歸綏廿七日電】王靖國二十七日午由平來綏，傅作義與李服膺等至站迎迓，據王談，閻病已愈，即將由河邊返幷，本人俟與傅作義及李服膺晤談後，擬三日轉赴包頭，視察屯墾事務。

【本報北平二十七日電】察北匪僞關綏益緊張，據電告：（一）原駐熱豐寧之劉桂堂及駐察東沽源之李守信匪軍，分開商都集中，又某方近發給劉匪子彈五千粒，令再進犯，（二）僞軍九團寇（廿六日）由張北抵大青溝，（三）熱僞征發大車運馬草至多倫，（四）某方近在多倫備汽車大車五百餘輛，擬運軍需至察北，（五）張垣日商公大毛織廠募大批壯丁作用未明。

胡文虎將在漢設報館

資本定百萬元

【中央社青島二十七日電】胡文虎代表胡兆祥，偕閩省府參議康紹周抵青考察工商業，擬在津漢分設報館，並接洽投資事，據胡談，資本定百萬元，在濟已商定捐三萬五千元，建小學校舍十所。

【中央社長沙二十七日電】華僑胡文虎代表盧祝安來湘謁何鍵，商捐資在湘興辦小學事，何極嘉佩，並擬電胡歡迎蒞湘考察。

瑞典駐華代辦 升任公使

【中央社南京廿七日電】瑞典政府，近將駐華代辦培克飛利思，升任爲駐華公使，聞現已徵得我國同意。

劉湘日內赴渝

晤賀國光商川軍事

整軍方案請中央核示中

關吉玉昨再謁王代院長

【本報南京廿七日電】劉湘定日內即赴渝晤賀國光商川軍事，中央將派大員入川督販，並積極推進四川一切技術建設。

【本報南京廿七日電】關吉玉今再謁王代院長，定日內赴滬稍留即飛川復命，一切待關晤劉湘後決定，又息，中央有派張羣入川意。

【中央社南京二十七日電】關于奠定川局之整理川康軍事問題，現悉已由軍政部何部長，將原擬方案與劉湘之意見，一併呈請中央核示，俟奉令准，即可再商實施辦法，聞川康軍隊將一律施以整編，使一律國軍化，軍政軍令統隸中央，餉糈一項，亦將由中央發放。

【本報成都廿六日電】劉湘頃復川紳邵從恩，尹昌齡，張瀾電，略謂川自籌百萬賑款，飭財廳立照撥，此次謠言動機，無從詳悉，惟湘素極擁護中央，服從領袖，一切軍政事宜，均秉中樞遵辦，始終不渝，並經嚴飭部屬，一舉一動，凡可引起疑誤者，均極力設法避免等語。

國聯通過埃及加盟
臨時大會昨日閉幕
下屆常會日期改爲九月十三
比法學家當選海牙法庭法官

【哈瓦斯社日內瓦念七日電】國聯大會與行政院，念七日晨分別開會，選舉比著名法學家德維塞爲海牙國際常設法庭法官，以繼已故比籍法官雅格曼之後，日本巴西兩國雖已退出國聯會，但亦派出席大會參加投票，國聯大會旋卽議決，將下屆常會開會日期，自九月六日改爲九月十三日，至此臨時大會遂宣告結束。

【哈瓦斯社日內瓦廿六日電】國聯大會臨時會議，廿六日午後賡續開會，當就埃及加入國聯案，提付表決，結果由出席四十六國代表一致通過，繼由大會主席魯舒第延請埃及代表團入場就座，埃代表共計三人，由總理那哈斯任首席代表，此外兩人爲外長邁理與財長易比德，偕同秘書若干人，步入會場就座後，大會主席魯舒第乃向其致歡迎詞，略稱，埃及與土耳其，同爲地中海國家，友誼向極敦篤，就埃及之地理與經濟的位置，在國聯內必能担當重要任務，且尤當成爲地中海均勢之重要因素云，至是埃總理那哈斯，以法語發表演說，謂埃及具有決心，當爲和平而服務，抑埃及曾於去年簽訂英埃條約，又於本年簽訂蒙德婁公約，足證其國際合作之志願云，次由各國代表相繼發言，對埃及加入國聯事，表示滿意，最後則由英外相艾登發言，說明去年英埃條約，乃爲埃及加入國聯預作準備，法外長台爾博斯亦稱，埃及加入國聯，攜其東方之智慧以俱來，足使西方國家，獲益匪淺云。

埃及總理那哈斯

【路透社日內瓦二十六日電】今日國聯大會五十國，一致通過埃及取得完全會員國之資格，首由大會主席魯舒第，向埃及代表團致歡迎詞，繼之演說者，有英外相艾登，及中國駐法大使顧維鈞等數十人，顧稱，中國對于埃及之古代文化，向極崇敬，且中國民衆中崇信回教者，共四千八百萬人，故對于埃及人民之企圖及努力，以取得其在國際間應得之地位，均感極度之同情與興趣，顧幷謂，埃及在日內瓦之成功，實不亞于蒙德婁會議之圓滿結果，蓋一方面既足表彰國際間公道之日益擴大，一方面實亦由于埃及民族之偉大，不僅因其文化之古，且因其已具有青年進取之精神云，顧氏稱國聯之使命有二，一則爲公衆之利益與人道，而促進各民族間之合作，一則爲造成全世界之和平，苟欲達到此兩項目的，非各國有信守國聯盟約之共同精神，及一致之努力不可，由此觀之，則每一國家之加入國聯爲新會員國，實使吾人對于普遍和平理想之實現，更近一步云。

國聯行政院會議
英法發聯合宣言
說明解除比國所負洛約義務
西代表團揭發義國干涉內戰

【哈瓦斯社日內瓦二十六日電】國聯大會與行政院，定二十七日晨十一時同時開會，選舉國際常設法庭法官一席，以補已故比籍法官雅格曼之缺，西政府就外國干涉該國內戰事所提申請，行政院定二十八日午後五時討論，又行政院二十七日開會時，英法代表，將聯合發表宣言，就比國國際地位，及四月二十四日英法所發聲明比國解除洛約所規定保障國義務之宣言，有所說明。

【哈瓦斯社日內瓦二十七日電】國聯行政院西國代表團，二十七日晨發表白皮書，揭發義干涉西亂情事，內容分四項，（一）西國境內現有義陸軍所屬整個部隊，均由義軍官指揮，其所用器械，亦由義國供給，（二）此項部隊，係在西國叛軍所指定之區域內自由活動，（三）此項部隊，係由義政府在西國境內所設置之機關加以管理，（四）此項部隊，係由義國最高級人員加以控制，此外義相曾於瓜達拉迦拉省戰事開始之前，電該國志願兵，加以鼓勵，其全文亦由白皮書予以發表。

蘇僞邊界又發生
衝突兩起

【路透社瀋陽二十七日電】關東軍因蘇聯兵士屢侵入東疆，已向莫斯科提出嚴重抗議，昨日又發生衝突兩起，據日方消息，午後有俄兵五十人左右，在綏芬河南十公里之某處，越入邊界，與邊防兵互相射擊，半小時後退去，此外有日軍兵車兩輛，被俄兵開槍射擊。

英外次談
英日談判
中英間之各項條約 無我同意決不更改

【路透社倫敦二十六日電】英外次克蘭波，今日在下院宣稱，英日談判之後，中英間之各項條約，若無中國自願之同意，決不加以更改，再則目前英日兩國間，並無任何談判進行，有詢以其他事項者，克蘭波答稱，對於中國之地位，彼並無普通之宣言可發表，復有詢以英國至何種地步，始可將中國政府加入者，克蘭波未加以答復。

西邊境監察實施情形
不干涉會表滿意
撤退志願兵計劃錄送各國
西國民軍擊毀法飛機一架

【哈瓦斯社倫敦二十六日電】西亂不干涉委員會，二十六日舉行二十一次會議，事後發表公報稱，本委員會曾就西國海陸邊境監察計劃實施情形，加以審查，認爲滿[illegible]意，此外本委員會，又曾將小組會各專家所提撤退在西外國志願兵之計劃，加以討論，當經決定錄送各關係國政府，並請其儘速通知本委[illegible]，是否準備將撤退志願兵計劃付諸實施，此兩種情勢，卽（一）本委員會對於撤退計劃成立一般的協定，（二）西內戰雙方，均接受撤退計劃。

【路透社比爾波二十六日電】經營巴央納與比爾波間航空業務之法國比利紐斯公司之飛機一架，今日侵晨爲國民軍擊落，甚至在墜地毀裂後，猶遭機關槍射擊，村民往援機中受傷之六人者，亦遭機關鎗射擊。

西半球和平公約
美總統請參院通過

【路透社華盛頓廿六日電】羅斯福今日致文參院，請將近在阿根廷京城締結之美洲二十一共和國合作維持西半球和平公約，予以通過。

王正廷
抵華盛頓

【路透社華盛頓二十六日電】王正廷挈其二女公子二十六日下午抵此，華僑全體至碼頭歡迎。

【中央社南京二十七日電】駐美大使王正廷二十六日到任視事，外部二十七日已接電告。

蘇使抵京

【中央社南京二十七日電】蘇聯大使鮑格莫洛夫，二十七日下午一時由滬乘車抵京，下車後赴使館稍息，四時赴華僑招待所，參加中蘇文化協會聯合本京婦女團體主辦之蘇聯母性與兒童保護成績展覽會。

路透社總董陳述
傳播新聞技術之進步
無線電報之發達各界尚未重視
世界新聞不久將以此傳其大部

【路透社倫敦二十六日電】路透社總董瓊斯，今晨在帝國報聯會議，陳述傳播新聞於全世界之技術上的進步，瓊斯詳述自傳書鴿起至寫眞電報，可於數分鐘內將整欄之新聞照原樣傳至他處，及一種機器，不特能發電稿，且能將電稿以字母打出之進步，無線電報之發達，與其所含之種種效用，渠意帝國各界，今日猶未知之，或重視之，惟此實爲自治領與帝國報紙之極重要問題，世界之新聞，不久將以無線電互傳其大部分，惟此與海綫利益，並無損礙，在固定地點間，海綫傳電，仍較無綫電爲速，此殆爲衆所承認者，無綫電主要之任務，厥在廣播與散發容量較多之新聞云。

蘇聯探險隊
決心征服北極
飛機三架飛抵「北極」站
營救浮冰上遭難探險隊

【塔斯社莫斯科二十六日電】飛機三架本日上午六時槳已覓得「北極」站，正準備降落中。

【塔斯社莫斯科二十六日電】本日上午六時二十四分，飛行家莫洛柯夫業在「北極」站安然降落，其他二機出發較遲，至七時四十分尚在空中環飛。

【路透社莫斯科二十六日電】蘇聯探險隊之飛機三架，上星期五日曾飛往北極者，昨晚不顧氣候不利，匆遽飛離魯杜爾夫親王島，三機之出發，因接北極發來無線電報，謂施密特教授所率之探險隊員四人，支帳浮冰，以作科學上之探討者，因浮冰現向格林蘭方面迅速移動，處境頗危也，救援隊攜有科學儀器，糧食，燃料，發動機，蓬帳等物，但尋覓北極之隊員，殊非易易，蓋據無線電報告，北極現有密雲濃霧掩蔽太陽，故救援隊須在雲中覓見極點，然後作低飛，以援諸人，如不能覓其所在，則擬擇地降落，與遇險之同事互通無線電報，救援隊由摩洛哥夫率領，摩氏卽一九三四年在北極救起遇難[illegible]現全國皆引頸以待救援隊之消息，按駐於浮冰之隊員，攜有不覆之橡皮屋，不覆之小艇，其糧食，燃料，衣服，足供十八個月之用。

【國民社海通倫敦二十五日電】此間各報，對於蘇聯欲在北極建立航空站及氣象台，頗爲注意，各晚報宣稱，英國決不承認蘇聯在北極之領土權，各報指陳，北極幷無陸地，俱有冰田，此種冰田，根據國際公法，係不能兼併者云；「標準晚報」載稱，美國政府對此，亦採取同樣態度，幷指陳當一九〇六年，美人皮萊發現北極時，亦未吞併，僅擲下美國旗，以爲標誌云。

智考察團
拜訪平當局
昨晚宋哲元設宴歡迎

【本報北平二十七日電】智利商業考察團，今晨訪冀察政委會，由齊燮元秦德純招待，談中智商業情形甚詳，旋赴北府綏署拜訪各當局，相談甚歡洽。

【中央社北平二十七日電】智利考察團二十七日晨分訪各當局，雙合盛啤酒廠，下午參觀京華印書局，晚八時應宋哲元歡宴，由秦德純等代爲招待，定二十八日參觀燕京地毯工廠，並遊覽各名勝。

大批私貨到津
緝私感棘手
某方公然派警武裝護送
關員力薄勢單束手乏策

【本報天津念七日電】北甯路運抵津之私貨，連日又如潮湧，昨夜兩次車運到五千餘件，北甯貨廠，堆積如山，九時許，有某方武裝警察護庇日鮮浪人百餘，分乘載重汽車十數輛，蜂擁至廠，强將私貨不斷往日租界運送，迄午未竣，關員因無武裝及保障，只立遠處觀望，徒喚奈何。

【本報天津念七日電】津海關今證實，日方連日謠稱大連口兩日漁輪被關輪砲擊無稽。

【中央社天津二十七日電】近日此間水路走私，又趨活躍，海關船運貨物查驗處，連日查獲私貨四船，均予沒收，海關爲謀保護關員安全，二十七日特商水上海上兩警察局，飭屬妥予協助。

【本報天津念七日電】北甯路員工利用化整爲零方法，將私貨裝入行旅包隨身攜帶輪運，每日私貨數亦頗可觀，據津海關發表，四月份由北甯路運津私貨，合國幣二百念餘萬元。

【中央社上海念七日電】市商會通告各業公會，轉知同業，各憑良知，暫勿買賣私貨。

津統稅收入銳減
四月份較三月減少二十餘萬
由受走私以及河水淺涸影響

【中央社天津二十六日電】津區統稅收入，近年銳減，計三月份稅收達六十餘萬，四月份卽減少二十餘萬元，本月份雖尚未終了，但以目下情形觀察，當與四月份不致有大出入，至稅收減少原因，一爲河水淺涸，航運困難，另一則爲受走私影響云。

李維果離德返國

【哈瓦斯社柏林廿七日電】德政府以奧林匹克運動會紀念章，給予中國大使館一等秘書李維果，李已於本月前往義國熱那亞港搭船返國。

史丹法尼
昨離粵赴港
蔣百里應吳鐵城邀講演

【中央社廣州二十七日電】蔣伯里史丹法尼等一行五人，二十七日晚赴港，候乘維多利亞輪北返，吳鐵城香翰屏羅卓英等數十人送行，又四路軍師長葉肇偕行。

【中央社廣州二十七日】史丹法尼抵省後，財廳主任書桂競秋，省行長顧翊群等，二十七日上午分往訪謁，午義領羅斯歡宴，下午省府派員陪同蔣百里史丹法尼等遊覽七十二烈士墓中山紀念堂各名勝，及參觀各工廠。

【中央社廣州二十七日電】蔣百里二十七日上午應余漢謀吳鐵城請，在中山紀念堂演講，題爲「國際現代經濟與軍事之形勢」，余漢謀吳鐵城香翰屏等及綏署省市政府所屬職員約千人，均出席聽講。

盜取通訊器材者
決依軍法處斷
軍委會函國府通令知照

【中央社南京二十七日電】軍委會以通訊基本器材，每因一地損壞，全線阻礙，邇來各地盜竊話線之案層出不窮，特呈請中政會，將懲治盜匪暫行辦法第四條第五款適用範圍，量予變更，嗣後凡遇盜取或損害通訊器材者，無論在何地發生，一律視同剿匪區域，依軍法機關依此辦法處斷，以資制止，現悉中政會已准予備案，并轉函國府訓令關係機關一體知照。

財部通令
六月一日起 增加棉紗統稅
過去稅率甚輕故略提高
前此分級太簡增爲四級

【中央社南京二十七日電】財政部定本年六月一日起實行增加棉紗統稅稅率，於廿七日通令稅署各區統稅局稅務局及各分區統稅管理所稅務管理所遵照辦理，茲誌其令如下，查棉紗統稅，開辦已歷六年，關于稅率一項，向未有所變更，近年紗價高漲，稅率與售價相比較，平均不過值百抽三左右，以視其他統稅貨品，實屬負担最輕，現値經濟建設，諸待進行，需款至亟，有酌量增加之必要，又查棉紗統稅，作兩級征收，向係念三支爲界分，分級過簡，負担難期平均，此次自應同時酌爲改善，以昭公允，案經呈奉行政院本年第三零四次會議通過，函請中央政治會議第三十九次會議議決，交部先行試辦，其稅率如左：（一）甲種紗（不過十七支）每百公斤征統稅國幣五元，（二）乙種紗（超過十七支至廿三支）每百公斤征統稅國幣五元七角五分，（三）丙種紗（超過廿三支至三十五支）每百公斤征統稅國幣七元五角，（四）丁種紗（超過三十五支）每百公斤征統稅國幣十元，上開棉紗統稅稅率，茲定於本年六月一日實行，所有新舊稅率過渡辦法，應候稅務署通盤核定飭遵，責成該署妥爲核定辦理，除分行外，仰卽遵照辦理，並通飭所屬一體知照此令。

中常會昨未開會

【中央社南京二十七日電】中常會以本週例會要案不多，故二十七日未召開例會，但以褚民誼此次率領京滇週覽團赴滇，刻已完成其行程返京，僅由中常會推定褚氏出席下星期一中央紀念週，報告此次京滇週覽團之經過，及經歷各省之詳細情形。

甘青甯勘災事畢
朱慶瀾飛抵西安
據談災情以河西最重
青甯兩省似已成過去

【中央社西安二十七日電】朱慶瀾在甘青甯勘災事畢，偕秘書饒聘卿，二十七日上午九時半，由蘭飛抵西安，李儀祉等到場歡迎，朱於歡送楊虎城東飛後，卽入城，下榻災童敎養院，據語記者，此行勘察甘青甯災情，見人民疾苦殊深，至堪憐憫，各省災況，以甘肅河西爲最重，青甯兩省災情似已過去，余所到之處，對於災童敎養，特別注意，力向當局建議，從事辦理，現甘省賀主席已令河西各縣，辦理育幼所，收容災童，施以敎養，俾成爲將來有用之國民，否則流離失所，不特災童前途堪虞，而於民族實力之損失，更不可以數計，至甘災救濟辦法，除前已撥發四十萬元，辦理急賑外，余已電王代院長及財部，請再撥二十萬元，繼續發放急賑，余在陝擬勾留二三日，卽赴豫各縣勘查。

財部撥給豫省工賑款

【中央社南京二十七日電】財部撥給豫省急振款二十萬元，已交由豫旱災施賑會陸伯鴻散放，茲又將工賑款十二萬元，令飭中央銀行豫分行撥給豫省府應用。

【中央社徐州二十七日電】華洋義賑總會，派貝克到徐籌設分會，並爲川黔甘陝各省災民乞賑，由專員邵漢元發起，二十七日下午十二時召集各界茶會，到黨軍政警商學農工紳各方代表百餘人，邵專員主席，貝克報告各省災況及乞賑，並成立分會意義，旋推定藍伯華邵軼歐陽鶴軒爲正副會長，彭永恩闌企六戴南董爲執行委員，胡宗南邵漢元錢倫體等爲名譽會長，卽日成立，限兩週期間籌募川災賑款，閉幕後卽籌備捐募辦法，貝克二十七日晚離徐赴汴，勘察豫災，再入陝轉川勘災。

【中央社南京二十七日電】振委會前於四月中旬，向財部具領撥賑川省災荒統一公債戊種債票一百萬元，嗣交聚興誠銀行分次售現，至本月十七日匯往川省放發各縣，近因財部方面查詢此項賑款遲未匯川究竟，該會已將其經過情形，呈報行政院云云。

【中央社開封二十七日電】豫省府委員常志箴等，現在盧氏欒川一帶視察後，將赴閿鄉等縣，豫西災情以新安澠池臨汝宜陽伊陽伊川爲最重，現雖有數縣已下雨，秋禾可播種，惟秋收前災民生活，必須設法維持。

【中央社太原二十七日電】陝北賑務委員會，派員以洋二十三萬元，在晉購買賑糧，並向閻錫山呈請，閻以賑糧由晉運陝北，所需運費包袋等費約十萬元，除此項耗費外災民所得僅及半數有奇，甚爲憫惻，特令實物準備庫，按照原價售出，並設法減運費，輸送陝北以惠災民。

王應榆將任
鄂秘書長

【上海航訊】自粵省府改組後，王應榆，劉維熾兩人均已解職，王應榆前在軍界任事多年，與鄂主席黃紹竑氏有淵源，聞將應黃氏之邀，出任鄂省府秘書長說，至劉維熾將來出處，聞中央將調其接充鐵道部次長，或開發瓊崖督辦之職。

僑胞投資祖國
在京組冷藏庫公司
七月間可開始營業

【中央社南京二十七日電】近有新加坡庇能等埠華僑，王少英，陳朋生，唐滿遠，陳瓘如等十餘人，鑒於京滬一帶過剩之農產品，如水菓菜蔬之類，應予調濟，食品如魚肉之類，設法保藏推銷，且首都人口激增，商業繁盛，尙無冷藏庫之設備，乃集募鉅資，籌組大規模之冷藏庫股份有限公司，定名爲「大興」，現一面向實部及市府立案，一面在中央路購地建廠，並向美訂購最新式之冷藏機器，本年七月間，卽可建設完竣，開始營業，於此可知我國政治之上軌道，秩序安定，華僑之投資祖國，當必可接踵而起。

平協和醫院
怪病人
卽將離平返美

【本報北平二十七日電】協和醫院怪病人鐵肺史耐特，向北甯路局訂專車，設備一如醫院，定六月冬（二日）離平返美，由其父母及特別醫士看護二十人隨行。

史久泰
發明印花手帕
實部准專利五年

【中央社南京二十七日電】實業部茲公告，史久泰發明之印花手帕上，雙面雙色與雙面多色之非刷方法，准專利五年，如六個月內無利害關係人提起異議，卽爲審查確定。

津運銷倉庫
向潯購買米糧

【中央社天津廿七日電】農本局天津運銷倉庫辦事處主任張承春，廿七日由京返津，該處爲平抑此間米價，特在九江代購大米四〇〇〇包運津，現正在途中，如將來成績良好，擬陸續大批訂購云。

京滇週覽
北路團員離渝
南路七團員由湘抵贛

【中央社重慶二十七日電】京滇週覽團北路團員，二十七日晨乘民豪輪離渝，下午四時許可抵萬，將登岸遊覽。

【中央社南昌二十七日電】京滇週覽團南路團員薛次莘等七人，押運汽車十輛，今由長沙抵省，省府晚間設宴招待，薛等定明晨循公路返京。

滇法幣推行順利
白銀集中業已大見功效
外匯安定市場極爲穩固

【昆明航訊】滇省自推行法幣政策後，對於白銀集中一事，確已大見功效，近兩日來各商家將有銀幣者，恆紛紛向富行兌換法幣，而外國商家，如東方匯理銀行，英美煙公司等越鐵路公司，亦將存有銀幣，攜往富滇兌換法幣，由此可見該政策已得中外人士之同情合作，換言之，卽政府之信用及富行準備充實之故也，且富滇實力充足，年來對於外匯頗能安定，自宜佈實行法幣政策後，無限制買賣外匯，尤使外匯安定，而促進出入口貿易，一般投機商人，鑒於最近市場之穩固及物價之安定，亦不敢冒險嘗試，惟綿紗及現金水略有變動，無關大體，不過實行法幣之反映餘波耳。

粵軍分校特別班
畢業考試完竣
定月底舉行畢業禮

【中央社廣州二十七日電】粵軍分校特別班畢業試完竣，定二十七日二十八日演習野營，二十九日見習航空防空及旅行，三十一日舉行畢業禮，中央國府蔣委員長頃電派余漢謀吳鐵城羅卓英屆時代表致訓。

中央地方自治會
開八次委員會議

【中央社南京二十七日電】中央地方自治計劃會，二十七日下午二時開第八次委員會議，到方覺慧，李宗黃，余井塘，蕭忠貞等，方覺慧主席，通過地方自治綱領草案戶口之部及修正地方自治綱領草案社會調查之部，又該會專委建議組二十七日上午十時亦開會由趙祖康主席，業推定委員起草地方自治方案內水利及道路之部分。

浙省籌設
大紡織廠
資本六百萬明年內成立

【上海航訊】浙省府設立大規模紡織廠，建設廳長王澂前日赴滬，與滬銀界實業界商洽投資，結果極圓滿，投資方式亦已商定，廠址決設蕭山，機器委託中央研究院紡織實驗館代向國外定購，預計明年內成立，以絲織爲中心，棉，毛，人造絲爲副。

劉尙清
招待皖新聞界

【中央社安慶二十七日電】皖主席劉尙清，二十七日晨，邀新聞界茶會，到各報社記者二十餘人，劉卽席致詞，表明其公正廉明從政之態度，堅決聲明今後決爲大衆着想，不爲少數人打算，以期無負中央及地方人士之期望，希望新聞界此後對政治設施，時加匡助，新聞界陳志明等致答詞，對省政亦有所建議。

發現金砂
在陝安康越河流域

【中央社西安二十七日電】建廳頃接在安康考察礦產中之技正白士倜電告，謂在安康越河流域發現產金區，面積在百方里以上，含金砂礫層之厚度，平均約二公尺，砂之含金量，估計每噸約含價值八角之金，質地純良，金粒大者，有如小豆，惟因磨擦擠壓，已成破碎扁平形狀，刻正繼續詳爲研究，以便計劃開發。

要聞簡電

△立院審議中農行條例▽

【南京電】立法院二十八日晨院會，將審議修正中國農民銀行條例第三條條文等案，該條文原規定中國農民銀行總行應設漢口，修正改設南京，惟三年內得暫設滬。

△楊虎昨晨答拜義大使▽

【上海電】楊虎二十七日晨答拜義大使柯賚，義使以天氣漸熱，將于日內赴平，轉往北戴河避暑。

△鄒琳徐堪宴汪主席等▽

【南京電】鄒琳徐堪二十七日晚七時假高樓門孔邸宴請汪主席及褚民誼，曾仲鳴，陳樹人，甘乃光，陳公博，彭學沛等，邀秦汾傅汝霖作陪，盡歡始散。

【南京電】全國手工藝品展覽會，二十七日參觀者達三千餘人，汪主席偕褚民誼上午亦前往參觀。

△浙蘇電話定六月開放▽

【杭州電】浙電話局杭嘉湖各局，與蘇東雲運河新浦灌雲萬郵寶應淮陰六合八縣，互通電話，業經試話成功，雙方已定六月一日起開放電話，又蘇浙原設省線通話，現已奉部令停辦。

短評
英日最近談判

日本對華慾念很大，英國在華利益甚切，雙方利害調和，頗不容易，正因此，故過去李滋羅斯兩次到東京都無結果，現在因着內外情形的變遷，日本似願稍稍低頭以冀獲得英日遠東方面的妥協，因此有這一次兩國倫敦談判的開始。

然而日本的讓步範圍究竟有限，如何纔能求得兩國的合致而底妥協於成，這却頗費周章，目前雙方意見之距離，恐怕一時還是不易接近；同時這次談判多少帶着不名譽的犧牲中國利害之性質，那也是可以想像到的，前天英外次克蘭波在下院答復這問題時候的所以吞吞吐吐，理由大概卽在於是，反之，如果談判進行是順利的，內容是光明的，儘可以侃侃而談，正不必瞻前而又顧後。

那末，兩國近頃對華的屢次漂亮聲明實在是多餘的事了。『天助自助者』，我們始終不應忘記這句話，雖說外交上的臨機運用，也同樣不可疏忽。

包爾温告退休隱 英內閣今改組
張伯倫將繼任首揆 麥唐納辭樞密大臣
帝國會昨舉行八次會議

【哈瓦斯社倫敦二十六日電】包爾温內閣，二十六日午四時舉行末次例會，嗣後內閣即將辭職改組，包爾温當退隱林泉，而由財相張伯倫繼任總揆，據國會人士預測，張伯倫大約將於二十八日向國王呈閱新閣閣員名單，經國王核定後，新閣即可成立。

【路透社倫敦二十七日電】樞密大臣麥唐納，今日已向英王辭職，此乃現任閣員多所變更之第一聲，預料首相包爾温，將於明日辭職，繼任總揆，以財相張伯倫最有希望，麥氏今雖退出內閣，但聞仍將爲下院議員，據一般人推測，包爾温將於明日清晨入宮辭職，并請英王召張伯倫組閣，報紙對於新閣之組織，頗多猜測之詞，衆認任錫曼星期二日在下院所發關於英國商業政策之演詞，并渠以商相資格發表之最後一次言論，大約渠將轉入上院，而不復爲新閣人物，又麥唐納入宮覲王時，并未交出樞密大臣之印璽，聞英王以麥氏有功於國，擬賜爵榮之，惟麥氏雅不願受，故向王辭謝世襲爵位，王已允之。

【路透社倫敦二十七日電】英相包爾温，今日在下院全場歡呼聲中，起立宣布政府已決定提議，將議員年俸由四百鎊增至六百鎊，此爲包爾温明日辭職以前，所發最後一次之答。

【中央社倫敦廿七日電】英帝國會議主要代表，二十七日舉行第八次會議，進展狀況，由包爾温主席，繼由商相任錫曼開始討論，任氏曾包括時間空間各點，作一廣泛陳述，追溯渥太華會議後帝國商務之進展，並說明聯合三國政府國際貿易政策之各種活動，現普通問題，將暫擱置，惟會場之外，各方對渥太華協定之修改，仍在分頭接洽中，再則即日成立之軍需食糧委員會，現已由大會決定，邀請南羅德西亞及緬甸派遣代表加入，又會議完畢時，各自治領總理及印代表等，對包爾温此次主持會議之爲末一次，均表示惋惜云。

日陸相主張 再解散議會
右翼今開聯合大會 新黨運動漸具體化

【中央社東京二十七日電】日陸相杉山，今晨由籍乘火車返東京時，對報界發表談話，主張林內閣務必抱再度解散衆議院之堅强決心，以應付將來之特別議會，並準備辭職等語，杉山謂本人對外傳林首相最近見解已有改變，並不相信，繼謂多數之意見，並不一定深確，苟有人對本人觀念，認爲確切無謬誤，亦應率直前進，如議會時，則縱合其他各人認爲錯一致對政府表示不擁護，則唯有「果決」兩字可爲政府之態度云，鑒於最近兩日來政黨反抗之增强，及因閣僚間意見之紛歧，林首相益趨悲觀之說，甚囂塵上，杉山之强硬立場，誠堪重視，明日一方面政民兩黨將舉行聯席會議，進行倒閣運動，而另一方面約有十二個較大之右翼政黨與右派，如生產黨，大日本青年黨等，在橋本小林等領導下，亦將舉行推翻既成政黨大會，吾人於此對維持現狀派及打破現狀之顯著分野，可見一斑矣。

【同盟社東京二十六日電】日本主義陣容各派，企圖解散既成政黨而結成新政黨之空氣，漸趨濃厚，例如二十二日建川，小林兩中將，井田磐楠男，小林純一郎諸氏之訪問首相，予以激勵，自後首腦部之往來頻繁，該派活動漸趨活潑，又生產黨，大日本青年黨及其他各派，將於二十六日在赤坂三會堂舉行聯席大會，要求排擊既成政黨，加緊團結，又大日本青年黨領袖橋本欣五郎大佐，在華北視察已達月餘，茲已事畢歸京，與建川，小林兩中將及其各派首腦部會見，交換對於時局之意見，關於新黨問題，似亦已有具體之協議，故以該氏爲幹事之日本主義各派聯合新政黨之出現，已漸入具體化之階段。

日大審院檢查長陳述 左右兩翼運動
共黨殘餘份子仍多應繼續取締 右派正努力普遍化須嚴加防範

【中央社東京二十七日電】日本大審院檢察總長泉二新熊，今日在全國警察部長會議席上致訓詞，對日本共黨運動與法西斯運動之對照，加以敍述，泉二于述及一般人已認爲絕跡之日本共黨運動時，謂日本共黨殘餘份子仍多，若輩斷然改變戰略，請將有反國家主義傾向之勢力，組成統一陣綫，泉二繼謂若輩一方面利用文學電影及其他種種合法行動，企圖將彼等之主義及思想，灌輸于民衆，日本共黨仍有許多非法組織，散布於各區，祕密從事革命運動，因此泉二警告警察，應繼續取締此次危險勢力，勿稍鬆懈，關於法西斯運動，或極右派運動，泉二謂自去歲二二六事件後，此種運動已全部重加檢討，結果彼等現正運用全力，使運動普遍化，其目的在統一及擴大所謂國民陣線，此種運動，泰半循合法途徑前進，惟一部份急進份子，伴作合法行動，而實際上仍堅決信仰採用非法手段之必要，時時發生激烈之直接行動，泉二警告出席者，對此種運動，亦須嚴加防範，並特別建議，彼等應與憲兵取最密切之聯絡，以偵察此種份子云。

日藏省準備編製 明年度預算
感於物價之狂漲 令各省報告物資

【同盟社東京二十七日電】大藏省於六月內之閣議，應決定明年度預算之編成方針，故待結城藏相歸京後，即着手準備，大藏省事務當局於各省提出新要求時，由物價政策之見地，因須調查物價數量，將令調查實行預算時所需之物資，故於決定編成方針時，且將指示各省報告物資方法，關於編成方針之內容，大藏省當局之意向如下：

一，增加普通歲入，整理中央地方稅制後之稅收額，因本年度臨時增徵案之變動，約可增收一億圓，其他普通歲入，則由各省講求增收策。

一，一般特別兩會計之調整，以爲特別會計，較諸一般會計猶有餘裕，故更將檢討兩會計之調整，以謀增加轉入一般會計之金額。

一，規定經費當然極力節約，關於新要求則加以修正。

即明年度預算之編成方針，除報告有關物資之預算外，將不再檢討，而其方針偏於規定經費之節約，徵諸向例，亦難期待，故新要求究需若干，遂爲編成預算之中心問題。

巴黎東京間長途飛行 法兩飛行家功敗垂成
在日高知降落被浪衝擊傾覆 兩氏受輕傷昨播送失敗經過

【同盟社二十七日高知電】二十六日午後二時三十分（日本時間），由上海龍華飛機場出發之法國訪日之杜萊特機，因天氣惡劣，前進困難，午後七時二十分英國商輪亦曾接杜萊特機之求救信號，故一般頗憂慮之，然當夜七時半，該機不時在高知縣，吾川郡諸木村戶原海岸降落，因地土鬆軟，致遭傾覆，搭乘之杜萊德與米希萊蒂兩氏面部等處咸負傷，巴黎東京間百小時完成之壯舉，至是竟成泡影。

【同盟社二十七日高知電】二十六日午後七時二十分杜萊特機在高知縣吾川郡諸木村戶原海岸上空，由西往東冒雨飛行，飛往浦戶灣方面，但至七時三十分後，飛返戶原上空，飛繞一周後，即行降落，但不幸機首被浪衝擊，致遭傾覆，機體亦因此粉碎，杜萊特氏跌出機外，臥於沙灘，諸木秋山兩村之青年團消防組等立往援救，同乘之米希萊蒂則仍在機中，當將二人送往附近釀酒業之高橋宗九郎家，杜萊特氏之傷在眉間及下顎，須治療三星期，米希萊蒂之傷在右手及左肩，約須醫治三星期後，幸二人精神甚佳，故於午後十時餘入赤十字社高知支部病院，而西門機之左右兩翼業已破壞，發動機與機體咸已粉碎，嵌入砂內，鋼鐵之推進機，亦已歪曲，橫臥於海岸，時爲十時三十三分，故依然破壞狀態實難應急修理。

【同盟社二十七日高知電】現在高知赤十字分院醫療中之法國杜萊特，米希萊蒂兩飛行家，因傷勢較輕，精神殊佳，故高知播音局經主治醫生福岡博士之許可，於二十七日午後六時二十五分，特在病室向全世界及其祖國巴黎，報告此項失敗之經過，需時約三十分。

法飛行家決繼作壯舉

【同盟社二十六日巴黎電】法國航空界因百小時內完畢巴黎東京間之長距離飛行，成者失敗，故法國之名飛行家拉薩士，機器師布爾克，及無線電技師佩佩爾等三人，將繼杜萊特氏完成巴黎東京間長途飛行之壯舉，使用者爲瑞爾特型飛機，定於二十七日夜完畢一切準備，現待天氣良好後即由羅勃羅裘機場出發，飛往東京。

美國與日本間 海軍費率陡增
鋼鐵賣買利益已受影響減少 美運日碎鐵較去年約增兩倍

【中央社訊】據航業界消息，目下鋼鐵賣買之利益，已受運費劇漲之影響而減少，美國與日本間之太平洋海運費率，去年僅每噸五元，現已漲至每噸十元，一部分商人以船隻噸位缺乏，而日本方面之定單又不克依約定期間交貨，故業務上頗遭損失，本年截至現在止，自美運日之碎鐵，較之去年同時期約增兩倍，美國鋼鐵業商人，現正向國會議員周旋，以冀其實助禁止碎鐵之出口，第輪船業方面，以利害關係，對於此項辦法，則表示反對，因此鋼業界恐未易實現上項企圖，正擬請求由總統頒布，領照運輸法規，俾於出口有所限制，因此一般咸信碎鐵供給，可不致陡形缺乏，無庸過慮云。

主持德國館開幕典禮 沙赫特發表演說
德無糧食產地處境實屬不平 如若長此不變世界危禍難除 希望商約談判獲得圓滿結果

【哈瓦斯社巴黎二十六日電】德經濟部長沙赫特，二十六日晨主持國際博覽會德國館開幕禮，當發表長篇演說，謂世界各國中，在其本部或殖民地，均無法出產糧食以供給國內人民者，除享受國際保障之瑞士外，惟德國而已，夫德國爲一大國，獨有此不平境遇，其意義甚爲重要，各國政治家，均當加以深思，要之，今若欲保持此種不平狀態長此不變，則世界種種危禍，勢將無法消除，反之，若能設法變更此種情形，則於世界和平之保全，實大有裨益也，沙氏首述歷屆巴黎博覽會，極盡輝煌能事，不幸大戰爆發，經四年戰禍後，首之以賠款與紛亂之苦，爲時十二年，繼之以普遍世界之經濟恐慌，爲時六年，所幸世界大多數國家，今已開始明瞭建設的政策之必要性，雖世界經濟狀況尚未臻安定，鉅額債務担負，未能解除，國際債權債務，未獲清了，各國貨幣，未獲安定，原料品之供給，亦失之不平，然余敢深信此種經濟問題，必能用政治手段加以解決也，沙氏最後表示，渠信巴黎博覽會足令國際關係受其推動，而進於協調之境，逮及法德商約談判，則希望獲得圓滿結果，俾兩國貿易，得以恢復大戰前之平準云。

小協商國討論 匈重整軍備問題
對於片面廢約行動決加以反對 匈表示願以和平手段貫澈目的

【哈瓦斯社日內瓦二十七日電】國聯臨時大會，小協商各國續會議討論匈國恢復軍備問題，當決定對於片面廢止條約事，應加以反對，并希望匈國能以友好手段重整軍備。

【哈瓦斯社匈京二十七日電】外長加尼亞，頃在衆院演說，略稱匈國現將以和平方法，賡續貫澈其和平目的，蓋自小協商各國，在多瑙河流域之霸權，日見削弱以來，各國政治上接近機會，遂日益增多，匈國所求，僅在各國承認匈國主權與軍備權利平等，乃根據於國聯盟約，而軍備權利平等，則又一九三二年十二月軍縮會議所決定之原則，總之匈國與小協商各國接近，其唯一條件，惟在使小協商各國，就經濟政治方面，尊重羅馬義奧匈三國議定書而已云。

× × ×

荷內閣總辭職
衆院改選揭曉 女王已予照准

【哈瓦斯社海牙二十七日電】衆院改選結果揭曉後，國務總理柯里恩，已代內閣提出總辭職，女王當予照准，并令各員照常處理例行公務，迄至新內閣成立時爲止。

【路透社荷京二十六日電】今日荷京舉行普選，投票者極爲踴躍，此次選舉運動中，最惹人注意之事，即荷蘭法西斯黨之第一次出現，本日選舉中，除發生小擾亂之外，大致尚安謐，現荷蘭有選民四百五十萬，政黨凡廿，據法西斯領袖稱，該黨此次可望佔得議會中若干席，但據選舉結果之預告，政府派及政府與黨，均大獲優勢，而尤以反革命派及激烈派爲甚，再則國家社會黨所得票數，僅及一九三五年之半，頗致人驚訝云。

韓奇逢

黑鷄白鳳丸

◎價值　上海韓奇逢大醫士之黑鷄白鳳丸，是上海韓奇逢大醫士所發明，他人不得仿造，購買黑鷄白鳳丸者，務須注意。黑鷄白鳳丸是上海，行銷全國，功效偉大。無論託人代買，或通函購買，要緊記準上海韓奇逢藥房有限公司等字樣，錯認他人之像，否則就是冒牌假藥，不但無效，反有性命關係。

此丸主治功效：經血不調，趕前錯後，經行腹痛，發燒心忙心跳，白帶過多，久不生育，子宮寒冷，腰腿筋骨疼痛，或久患小產，腹內有塊，病如頭迷，四肢無力者，胸膈膨悶，飲食少進，夜不安眠，睡多惡夢，或患咯血各症，服之效力絕大，可謂婦女聖藥，講服一試，便知效力。

◎特長　黑鷄白鳳丸是上海韓奇逢大醫士用化學配製成藥，故而粒小而收效大，外掛糖衣容易吞服，不像蜜丸子腐敗，黑鷄白鳳丸是長方黑匾盒，前面有黑鷄白鳳丸之商標，並中央衛生試驗所化驗，真正的上海韓奇逢藥房有限公司發行。

◎區別　烏鷄白鳳丸是普通的局方，家家藥舖所能配，韓奇逢藥房有限公司發行韓奇逢藥房有限公司爲數甚繁不及細載

定價　每盒五元每打五十元

漢口韓奇逢藥房有限公司

總發行所　地址：特三區漢潤里念五號　電話：第二三六四五號

上海英租界大通路韓奇逢藥房有限公司　分公司五十餘處茲以不及細載　河南開封鼓樓街韓奇逢藥房有限公司

永昌隆記參號

（揀淨白燕）人鹿野洋銀參茸參耳

春季補品　參燕最宜　餽贈親友　人皆滿意　選貨認真　定價最低　遠道函購　郵費免計

地址：漢口黃陂街正街（打扣街口）　電話三三一八一

武昌成都味腴別館開幕

【地址】老館：漢口江漢路電話四九一二八號　別館：武昌武昌路電話四一一〇四號

本館開設漢口江漢路及法租界兩處，均以限於地勢，難容衆賓，尤以由省會過江前來賜顧者，時苦無法位置，深滋愧歉，爰有鑒於此，并爲免除各界人士過江跋涉之勞起見，特在武昌漢陽門武昌路一二一號租定廣廈多間，布置福祿壽喜各大廳，舉凡婚禮壽筵大吃小宴無不咸宜，茲已修理工竣，準於國歷四月九號開幕，蒙惠顧諸君惠然戾止，無任特別歡迎之至。

別墅：漢口法租界電話二三一九八號　二三二九八號

上海時裝公司

是武漢服裝標準專家　代女仕設計　夏令最新式　時裝大衣　披肩　西裝　旗袍

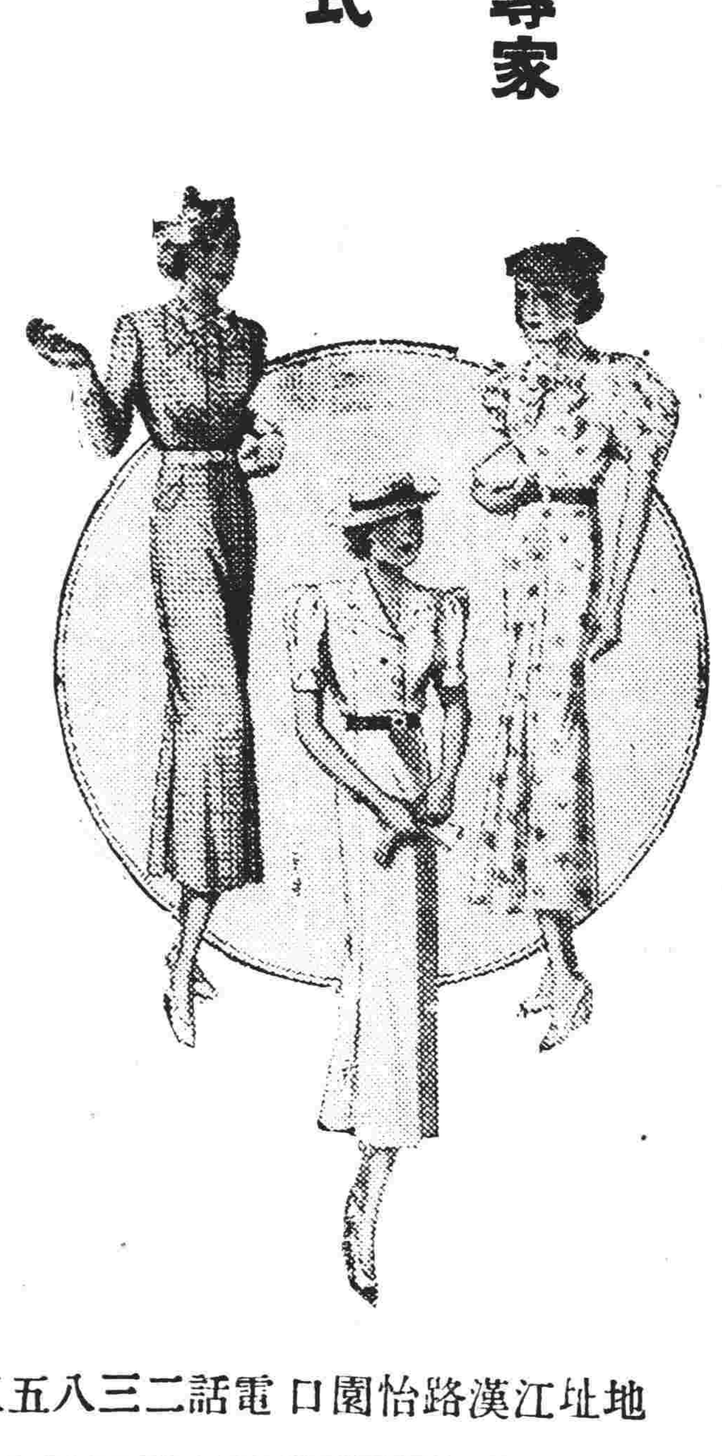

對於式樣　工料　價格無一不使顧客滿意

地址江漢路怡園口電話二三八五五

註冊商標

雙十牌牙刷

優點：一毛不拔　保證：脫毛包換

粵港滬蘇漢　梁新記牙刷公司

中山路八十九號　◁即水塔對面▷

掃蕩畫刊

第二一七期

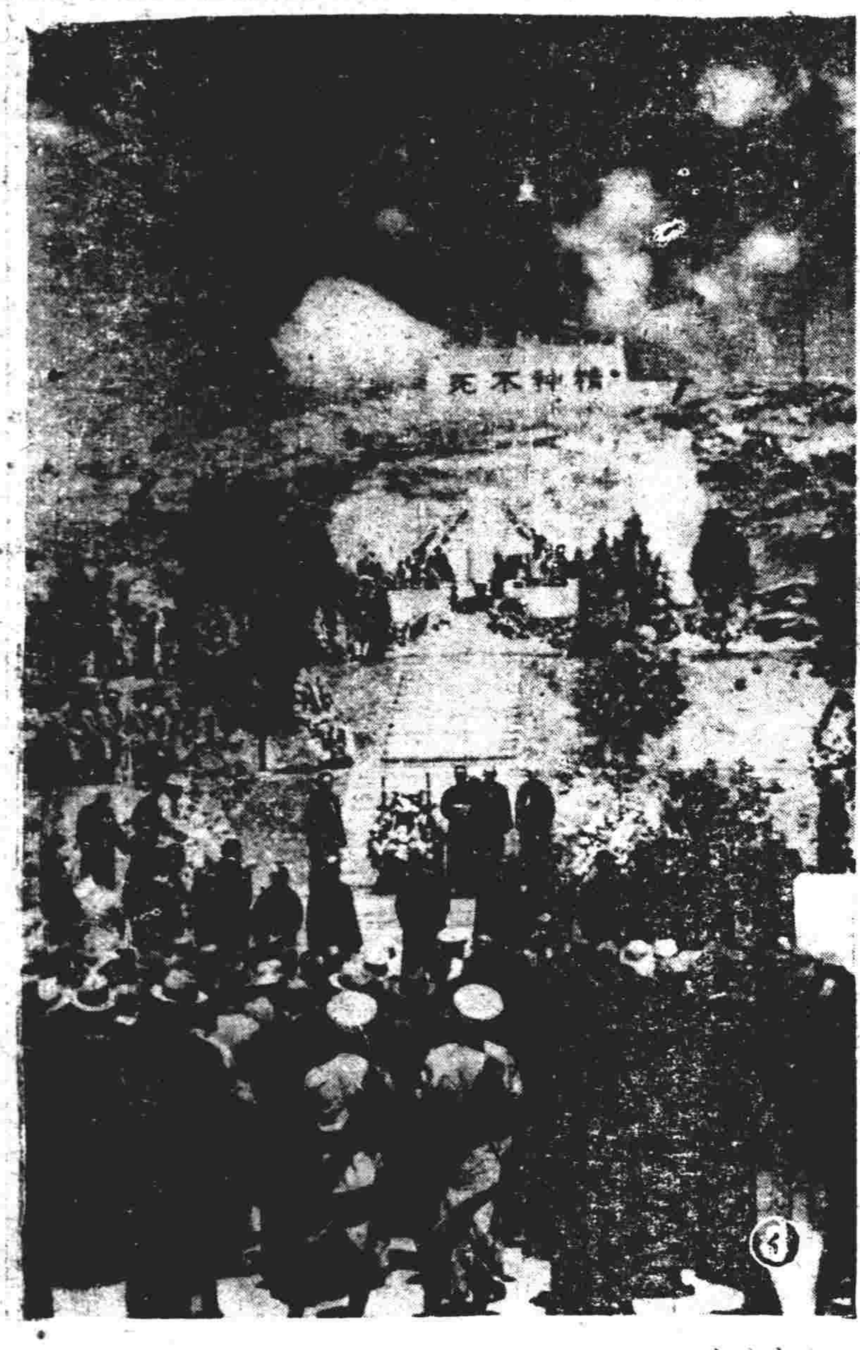

1. 內政部長蔣作賓二十四晚抵平車站與歡迎者之留影，由左起河北主席馮治安，蔣作賓，秦德純。（宋致泉攝）

2. 平溫泉所建辛亥灤州革命先烈紀念塔於二十六日舉行國葬典禮中央特派鹿鍾麟（3）石敬亭（2）主持與參加祭典之蔣作賓（1）秦德純（4）李石曾（5）等致祭時影。（許祖蔭攝）

3. 祭典盛況全景，最高處即紀念塔。（魏守忠攝）

4. 平法文政聞報主筆孟烈大特（×）廿四日離平返國休假，與送行友好之合影。（李堯生攝）

5. 印度女教育家開特凡等乘出席世界教育會議之便特組觀光團來華圖爲在杭州與女青年會及婦女工作會幹事等之合影。（王一飛攝）

6. 鐵道部爲使隴海，同蒲兩路聯接起見特在潼關修築黃河鐵橋，已於四月間興工現正加緊打樁工程之情形。（張一麟攝）

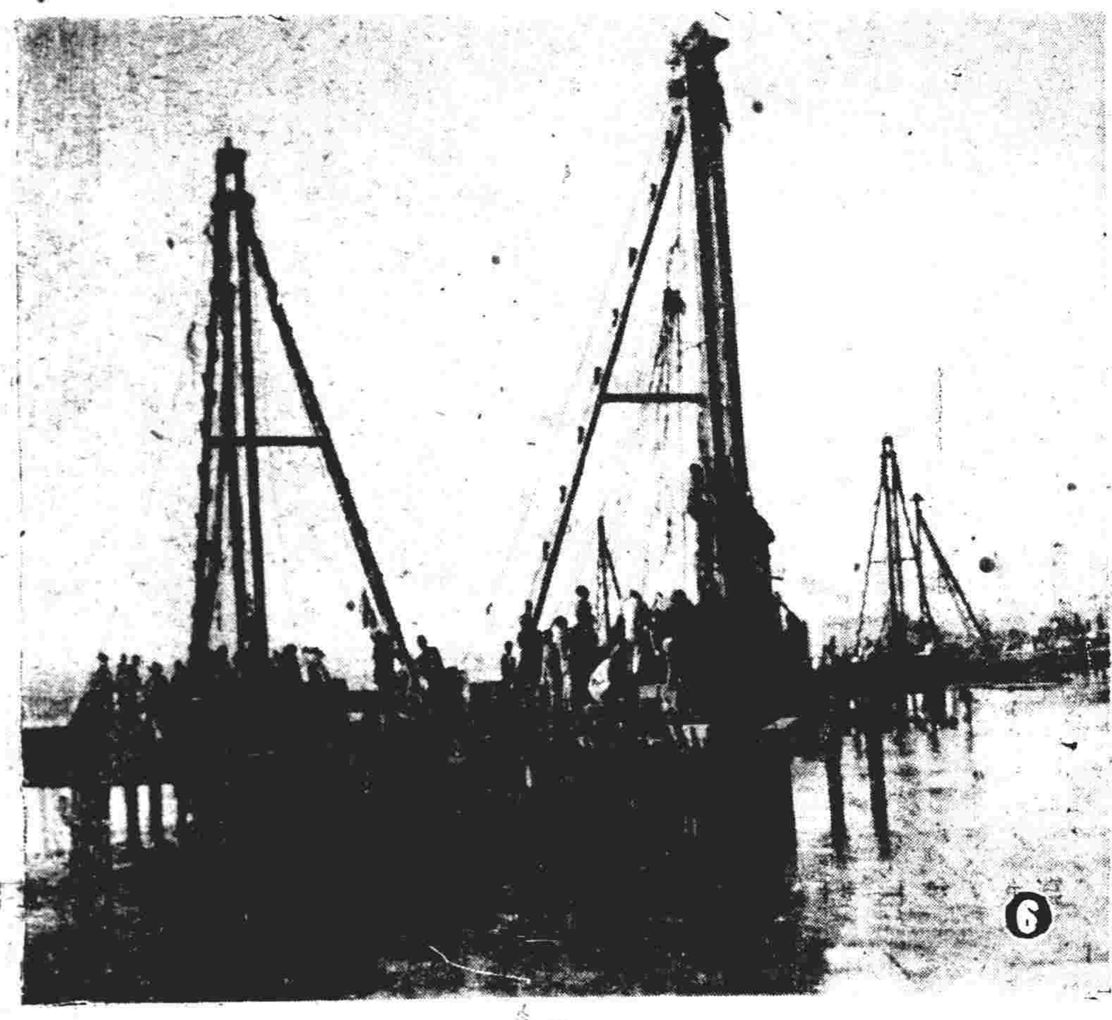

「怒潮」珍聞

包打聽

此次怒潮劇社演了三天「日出」眞可謂是把武漢這地方鬧得滿城風雨，不亦樂乎。據他們自己里面的人說，他們這次演「日出」，人固吃苦撈命，但物亦甚齊全完備。人做戲，做得不好固不成話。但工具不對稱，擺在台上拋醜，也實是不像樣。這次他們演戲，眞是演得好，我也只知道他們是演得好，除此我就覺得無甚麼很適當的話可說。

現在我來說他們的服裝道具。他們的服裝道具，不但在漢口是「頭等傑作」，就是在上海南京，也要考優等第一名。据說這次負服裝責任的是戴浩，負道具責任的是潘直菴，並且經過他們不少的努力與流汗，才能得到那個漂亮的結果。

有人說，「怒潮劇社」眞奇怪，一憑它那四個字就可以使得人家像着了魔一樣的去親近它，去接近它。不信，他們到描身公司去做服裝，一做就是三四百塊，而做好之後，老板却不要他們一個錢。描身公司又不是它的親戚朋友，做三四百塊錢的衣服可以不花錢，其吸引力之大，其受人歡迎之深，如此可以概見一也。描身公司，它是漢口唯一的時裝公司，它設計的新穎與製作的精良，是堪稱獨步的，此次怒潮劇社得其幫助，据說對之甚爲感謝。

其次說到道具，因爲要挺漂亮挺漂亮挺時代的尖端挺時代的尖端的擺設，怒潮劇社在公演前一個星期由潘直菴負責出去尋找，他把朋友熟人傢俱都看過之後，再又到漢口所有的大傢俱店去白相，但結果都沒有甚麼頂好的可以入選。直到公演前三天，才在江漢路四明銀行大廈旁邊的乾泰裕公司，看到一套挺漂亮的傢俱，於是即破門而入，同他說明來意，借用三天，但他馬上就婉辭拒絕，他說他那幾件東西要値一兩千塊錢，租三天，你就出五百塊六百塊他也不肯租，因爲租給你若一弄壞了，他就不能出賣了。後來經潘君一說，說他們怒潮劇社是怎樣怎樣，如何如何，而結果他們公司里面的經理却不要一個錢，干心情願把那一兩千塊的傢俱借給他們用三天。潘君他們說了些甚麼，我們固不得而知，但怒潮劇社的聲勢浩大得人敬佩，乾泰裕公司之大方慷慨夠交情，實堪吾人歌詠。乾泰裕公司是漢口唯一的大傢俱公司，至此次壯舉以後，更名聞三楚矣。

美國的「空中女王」

◆秀　苗◆

美國航空線的發達，已四通八達，縱橫聯絡了各主要都市，搭載乘客二十人至三十人的巨型機，交飛於大都市的天空之上，自然是一種驚人的壯觀。在此無數航空線上工作的人員，除機師及技師外，現在又有所謂『空中女王』的一羣姑娘，加入工作。

此種活潑康健，如雲雀一般翺翔空中的『空中女王』，在美國最早出現的是一九三〇年，初時僅有八名，但到現在，在四字航空公司內已有二百七十人了。自去年『空中女王』尼麗格蘭沙在馬里奇尼犧牲性命之後，這些女職員遂一鳴驚人，成爲空中的英雄，大有取綽號『惡魔之犬』的空郵機機師的地位而代之的模樣。

要做『空中女王』的資格，最重要的當然是有康健體格能忍受在空中工作的辛苦，及有此種教養。但航空公司所要求她們的第一條件却是常以微笑來招呼搭客。因爲公司的要員是明白飛機過天氣惡劣時，對于初次在空中或患神精質的搭客，微笑是獨一無二的萬應良藥。

『空中女王』在飛機航行中實有種種工作要幹的，如離陸降陸時招呼客人，整理座位，爲同機搭客互相介紹，說明地上風景，詳述飲食品，替小孩換尿巾及灌牛乳，爲吸煙的客人擦洋火，客有憂鬱的顏色就要溫存安慰他等等，服侍熨貼，無微不至，宛如一位良好的家主婦。

她們的工作既屬如此辛苦，其收入當然較爲優厚，例如現任TWA西部航線的主任愛里娜。米兒小姐每月薪水就有一百六十美金。

航空公司最感困難的問題是淸些『空中女王』的結婚，普通，她們一旦結婚便辭職不幹，如此，倘慣在空中工作的人材陸續嫁了丈夫，則公司就要鬧人材恐慌了。事實上她們的結婚速度非常快，如最近一個多月內，因結婚而辭職的就有十七人。她們的戀愛，可稱爲『太空之戀』，或『雲上之愛』，在航行中演出浪漫史者甚多，自有『空中女王』以來僅有一人是與一位做醫生的搭客結婚外，其餘全數都是嫁了飛機師的。這大抵是因爲他們兩者對於『天空』均能熟透，由此而發生互相理解，深相結合，最後就成爲要同過幸福生活的吧，

防毒氣球

余　松

戰爭是可怕的。而尤其可怕的是毒氣戰，一旦瓦斯降臨，幾至無孔不入，所以有錢的人就天天發愁，叫科學家絞盡腦汁來防禦。先前雖然有過防毒面具，可惜每人需備一襲，尤恐毒氣襲至，倉卒不及備帶，更無辦法者，就是幼童。可是現在巴黎有人發明一種『防毒氣球』，可謂安全備至。該球係仿防毒面具製作，形如氣球可容數人，製造非常簡單，只在袋口裝一濾過機，將空氣濾過，就變新鮮，人就可隱藏了。

本村歡迎短稿

服務欄

聲明作廢

◘茲因野外演習，遺失中央軍校特訓班第一期畢業證章（號碼三一七八號）一枚，特此聲明作廢。　黃庸隆啓

◘茲因公遺失武昌縣政府紅地金字圓形第七十七號證章一枚，除呈報外，特此聲明作廢。　何紹休啓

◘茲因公遺失武漢警備司令部辦公廳四十五號四等公役符號一枚，除呈報補發外，特此聲明作廢。　殷壽延啓

◘茲有軍校畢業生臨時登記證一枚，號碼（五六四八），於二十五年十月在陝西軍次呈繳換發時，中途遺失，除呈請正式換發外，特此聲明作廢。　程德成啓

◘茲遺失軍事委員會委員長行營點放委員會兆字第二十一號二十六年佩用上等兵符號一枚，除呈請補發外，特此聲明作廢。　楊仁正啓

讀者郵筒

◘任醫師恢社蘇教師月晴兩兄近在何方工作盼示。　何炳堃啓　通訊處湖南邵陽六都寨堃憐醫院

徵求報紙

◘茲征求四月廿一至廿六日及五月九至十一，十九日掃蕩報共計九份，願以郵票六角爲酬，願割愛者請逕寄上海施高塔路恆盛里三十七號，當即將報酬奉上。　陶今也啓

氣象報告

（五月廿七日）昨日全國天氣概況如下：東三省，華北，山東晴曇，長江中上游陰曾有雨，下游陰，東海濱雨，南海濱晴曇，各地雨量（公厘）鍾祥一，天門一，成都八，恩施一八，巴東三，宜昌五，常德三，江陵三，常沙三九，監利五，岳陽一五，蒸圻六，圻春一七，九江一七，本市陰曾有微雨，雨量〇・三一公厘，最多風向東北，相對濕度百分之六六，最高溫度（攝氏）二四・九度，去年同日一六・九度，最低溫度（攝氏）一八・八度，去年同日一六・八度，未來天氣預告，華中晴曇。（卯）

廣播台

七・三〇早操，七・四五基本英語，八・一五音樂，歌詠，八四・三〇新聞，八・八・四五音樂，粵曲，九・〇〇標準時間，休息，一一・三〇新生活動運歌，新生活須知，錢業行情，一一・三五，武漢工業安全衛生展覽會演講，一二・〇〇雜曲，一二・三〇音樂，器樂，一・〇〇粵曲，一・三〇經濟講話，二・〇〇標準時間，休息，六・〇〇婦女節目，六・二五交通消息，金融消息，氣象報告，六・三〇額源小學校，七・〇〇平劇，七・三〇相聲，八・〇〇講讀蔣委員長文稿，八・二〇音樂，八・四〇新運總會宣傳節目，八・五〇簡明新聞，九・〇五航空消息，預報節目，九・一五瓊聞，九・二〇平劇，九・三〇新劇包超招親，一〇・〇〇新聞，一〇・一〇音樂，安息音樂，一〇・三〇標準時間，播音完畢。

交通線

郵政

湖北郵政管理局封發各處平常郵件時刻表

廿六年五月廿八日（星期五）

輪船郵路

長江上游至重慶大輪　頭次〇午〇點〇〇分　末次〇午〇點〇〇分

長江下游至上海大輪　頭次下午七點〇〇分　末次下午八點卅分

長江上游至金口新堤（小輪）　下午九點〇〇分

長江下游至黃石港（小輪）　下午九點〇〇分

襄河一帶至長江埠仙桃鎮（小輪）　下午九點〇〇分

火車郵路

平漢鐵路沿途　頭次上午十點〇〇分　末次下午九點〇〇分

粵漢鐵路沿途　頭次上午七點〇〇分　末次下午八點卅分

汽車郵路

漢宜路沿途　下午九點〇〇分

鄂東路沿途　下午九點〇〇分

航空郵路

滬漢線沿途　頭次上午五點〇〇分　末次下午九點〇〇分

漢渝線沿途　頭次上午五點〇〇分　末次下午九點〇〇分

平粵線沿途北上南下　上午六點〇〇分　下午〇點〇分

附註：掛號郵件提前半小時封發　本表限於篇幅不及備載欲知詳細情形隨時可向本管理局詢問

輪船

【五月廿八日】

出口

船名	公司名	開往何處	啓碇碼頭
江大	招商	上海	招商
湘和	怡和	上海	怡和
大通	太古	上海	太古

進口

船名	公司名	由何處來	停泊碼頭
江安	招商	上海	招商
武昌	太古	上海	太古

火車

平漢路（北上站）由大智門開

特別快車	每星期一三五	廿二點五十分
快車	每日	十二點廿五分，六點十八分次
普通客車	每日	八點〇二分，十六點四十分，十八點五十次

粵漢路（南下車）到大智門時間

特別快車	每星期一三五	上午八點廿五分
快車	每日	十九點十五
普通客車	每日	六點一次，六點廿七分，十六點三次，十六點四十三分

（南下車）（由武昌東站開行時間）

武廣間直達車	星期一三五	上午十時
武衡間特別快	每日	下午八點半
武長間混合車	每日	上午七點十五分

（北上車）到武昌東站時間

廣武間直達車	星期四六一	下午七點五十五分
衡武間特別快	每日	上午七點
長武間混合車	每日	下午三點二十分

電影圈

世界　大智門電話局對面　電話二四一一八號
開演時間　日場三點　夜場七點　九點一刻
價目　日場兩角　夜場每位兩角　幼童一角
▷今天公映◁
孤島飄流記
明天開演　高蒙出品　浪漫巨片　春色無涯

上海　特二區兩儀街　電話二四〇三四號
時間　日場三點　夜場七點　九點一刻
價目　日場每位三角　夜場每位四角
今天日夜公映
（夜半突來槍聲髏夙不翼而飛）
霧夜拯美記

光明　特二區蘭陵路　電話二四七〇四號
（標準京劇團）
日場一時半起　夜場七時半起　日戲一角　夜戲二角
重金禮聘勇猛武生四大猴王首席名角
王桂卿主演
今天日戲開演封神榜　夜戲開演頭本西遊記

明星　法租界巡捕房前面　電話二一八〇八號
日場每位二角　夜場樓下三角
時間　日場二點　四點　夜場七點　九點一刻
今天開映四場
美國出版　與前不同　榮譽獻映
天倫

中央　法租界普爵路　電話二三四三四號
時間　日場三點一刻　夜場七點鐘　九點一刻
日場樓下每位四角　夜場每位價目五角
今天開映三場
葛雷泰嘉寶等美高梅明星戮力合演：
茶花女

維多利　法租界河街原址　電話二一六二八號
日場三點一刻　夜場七點　九點一刻
價目　每位二角　幼童一角　夜場一律
今天日夜開映
（歐異主角琪恩派克最新傑作）
鄉下人到好萊塢

鄂將會同實業部 檢驗進出口糧食

關於調節粮食暫行辦法，最近又經修正，定於民國二十六年八月一日起正式施行，省政府業經將是項修正辦法抄發各縣政府，各區專署，及漢市府，一體遵照，並飭屬遵照，關於本省於粮食調節法施行後最重要之工作，爲會同實業部舉辦粮食檢驗，俾對進出口粮食有確切之調查統計，現該項檢驗，須於八一後方可籌辦實現，目前正在計議中，又悉此項檢驗，將由實業部派檢驗專員，駐在漢口商品檢驗局負責辦理云。（酉）

各縣一致呼籲 減輕保安捐

捐稅超過國稅二倍民實難堪 望遵政院明令速改善保安制

關於棗陽縣發起之改善保安制運動，減輕保安捐稅，現各縣已紛紛響應，電省發起：擴大此項運動，向省府呼籲，并請省稅捐監理會援助，必要時得組請願團，聯合來省請願，茲將各縣電文大意分誌如下：

竹谿電 本縣人民最感痛苦，莫如自按畝改征以後，正附稅率比較從前丁漕增加十倍以上，又較正附稅超過二倍以上，由是負担愈重，民困愈深，加以匪患頻仍，農村破產，納項力量，益形低減，政府迫於功令，催科之吏頻呼，人民限於經濟，逋欠之數仍多，頓成上下交困之局，屬會早擬聯合鄰屬各縣，先從邀求減輕保安畝捐入手，祇以道路窵遠，未克會商就緒，茲棗陽縣毅然倡導，作大規模之請願，實表同情，除速將整個進行辦法統籌完善，分函各縣一致發動，庶幾目的得達，則全鄂人民皆受惠賜外，特此電懇呼籲云云。

應城電 應城縣財委會爲近接棗陽縣財委會代電，當經函覆贊同，文曰：案准貴會電，以蔣行政院長廬念民瘼，特令各省迅速改善保安制，以減輕人民負担，現望各縣財委會一致呼籲，呈請省府當局迅遵蔣院長明令，實行改善保安制，等由，准此，屬會極表同情，除電請各縣一致響應外，特電呼籲

通山電 通山縣財委會亦有代電，略爲前准棗陽縣財委會代電，以吾鄂各縣保安經費，均超過國稅二倍以上，希向省府一與呼籲，迅速改善等由，當經復電贊同，文曰：虞代電悉，查本縣畝捐捐率過重，人民難於負担，迭經屬會呈請核准，未蒙俞允，茲幸發起呼籲，以期減輕人民負担，自應贊同等語，謹此電懇呼籲云。（酉）

紀念六三 澈底禁絕煙毒

武漢決開民衆大會 地點：漢口在中山公園 武昌公共體育場

湖北省六三禁煙紀念宣傳週籌備會，以宣傳週辦法，業經決定，是日上午九時，除分別在武昌漢口兩地舉行紀念會外，并同時召開武陽漢三鎮民衆禁煙拒毒大會，俾民衆一致擁護蔣總監禁煙禁毒政策，澈底協助政府實行六年禁煙計劃，刻以大會期邇，特擬定民衆大會參加要點，分別函令各界查照辦理，茲誌如下：

時間地點 大會地點，省會在公共體育場，漢口在中山公園體育場，如遇大雨，改開代表大會，省會在省黨部，漢口在市商會舉行。二，大會時間，六月三日上午九時，請準時到場參加。三，參加大會之各機關，團體，學校，請各執大旗前導，上書本機關團體學校名稱，四，依據蔣總監頒發之標語九條，分製紙質彩色小旗，凡參加人員，請每人各執一張。

標語九條 一，擁護蔣總監禁煙禁毒政策，二，澈底實行六年禁煙計劃，三，製運售吸毒品者一律槍決，四，禁絕煙毒必須政府與民衆力量結而爲一，七，鴉片是中華民族公敵，八，全國民衆共起拒毒，九，六月三日是紀念林公則徐在九十八年前焚燬煙土的一日。

參加須知 五，參加大會人員，除原有規定制服一律穿着外，其餘均請特別整齊，以壯觀瞻。六，參加大會如在十人以上者，每二十人加糾察一員，負指揮行列及指正行動之責，正副領隊左臂均請綴白布臂章，上書「某某機關團體學校正副領隊」字樣，正副糾察等請綴黃布臂章，上書「某某機關團體學校正副糾察或糾察」字樣。七，各機關團體學校等接到本會通函後，請先將參加人數領隊及糾察姓名，即日填表通知小朝街湖濱村本會登記。八，入場時請向簽到處分機關名稱，領隊及糾察姓名，參加人數三項，簽到。九，依次入場，參加人員入場前後，請聽從大會指揮及糾察人員之指導，嚴守會場秩序。

宣傳要點 本屆全省六三禁煙紀念宣傳週之要旨有三：一，本省永遠不許再種鴉片，二，完成全省煙民登記，提倡立志戒煙運動，三，絕對禁止烈性毒品之製造，運售，吸用。凡參加大會者，無論文字或口頭，均請以上列三項要旨，及第四項九條標語，爲宣傳原則，大會會場內，以散發禁煙宣傳品爲限，如有自備禁煙宣傳品擬在大會散發者，一律請送本會蓋章後，代爲散發。（辰）

日海軍大將 高橋定今飛漢

日本海軍大將高橋，定今（二十八）日由滬乘飛機來漢，視察日本駐漢艦艇。（寅）

赴綏勞軍團 六一勢難成行

漢口市國民貢獻一日所得推行委員會，茲特遵照中央電令辦理結束，特定於今日下午二時假市黨部會議室舉行結束大會，同時並攝影聚餐以資紀念，並聞漢口市民赴綏勞軍代表團以出發在即，關於標買慰勞物品，各廠商亦定於今日交貨，推行會決於會後點收各項慰勞物品云。（寅）

漢口市一日所得運動推行會組織之赴綏勞軍團，刻已組織就緒，惟因勞軍物品尚未交齊，下月一日勢難成行，是否改期成行，亦待今日結束會議全體委員決定。（卯）

襄河遙堤 一時難修築完成

水利協會工作爲調查研究 —范熙績返省談話—

江漢工程局長范熙績，前出發視察長江上游及襄河一帶堤工，歷時半月，頃已返漢，據范氏語記者，長江上游監利車灣堤雖呈險象，但尚無大礙，如能汛期前修固，則不致出事，惟桃汛以後，鄂中陰雨連綿，致嘉魚石首監利等處幹堤，有若干部份發生險象，其危險程度亦不在車灣堤之下，已飭屬加以注意，至襄河遙堤一時修築完成，頗屬不易，若能在五年內繼續修理，或可望成一完善之堤，江漢工程局組織規程，已經省府會議修正通過，今後兼管幹堤民堤，歲修經費力求經濟，俾堤款一部留作水利治本之用，鄂水利協會成立，該會工作爲調查研究，協助政府興辦水利，消除水患，今後必有良好建議，本人對水利協會之成立，認爲必要，而且頗有意義，聞范氏稍緩仍出發赴長江下游視察云。（寅）

建廳通知商會派員 赴京參觀工展

湖北建設廳昨（二十七）日通知各地商會派員赴京參觀手工藝品展覽會，文云：案奉國民經濟建設運動委員會有電開，本會舉辦全國手工藝品展覽會，已於智（二十）日在南京美術陳列館開幕，所有參加各種物品，均係全國各地特殊產品之精華，極便於比較觀摩，以爲改進之參考，應仰迅速通知各該地商會，派員來京參觀，該會限於下月智（二十）日閉幕，爲時短促，務勿延誤爲要，等因，奉此，合行通知該會知照，于會期內派員赴京參觀，藉資改進爲要。（寅）

國民代表複選工作 仍由原機關辦理

漢市事務組定期恢復辦公 省所電總所請示經費辦法

國大代表選舉事宜，業經總所電令省所轉飭各區監督，積極籌備，以便七月十二日開始複選，關於漢市區選職選事宜，仍由市政府選舉事務組辦理，聞該組刻正計劃籌備複選工作，定於下月初即開始辦公，並聞該組擬請市黨部市府分飭所屬，自下月份起，即努力宣傳國大代表複選重要意義，俾使市民克盡選舉實能意義云。（卯）

湖北省國民大會代表選舉事宜，當上年七月開始時，用人甚夥，開支較爲繁重，而所撥之選舉經費，雖經極力節縮，預算僅能維持上年十月底止，嗣選政停頓，省選所範圍再度縮小，職員均係民廳調用，以節薪資，近奉令繼續完成選政，該所以各項經費，上年所撥者，早已用罄，現在撥支辦法應如何辦理，昨已電請總選所核示云。（辰）

鄂省義警訓練班 昨補行開學典禮

六百名學員係選自各分局 黃主席致訓說明義警意義

湖北省會警察局奉省府令舉辦義勇警察，規定徵調義警標準，指派專員往各分局挑選，第一期挑選合格者計六百名，於本月十日先行入伍受訓，每日上午八時至十一時，學科一小時，術科二小時，學科課目分行政警察摘要，司法警察，新生活運動要義，國防須知，防空常識，違警罰法，戶口調查等七項，術科則自各個教練起至排教練止，該局以此次鄂省開辦義勇警察尚屬創舉，而省會義警自入伍以來，尚未正式舉行開學禮，爰於昨日上午九時在該局新廈合併舉行鄂省義警創立紀念及省會義勇警察開學典禮，省府主席黃紹竑特蒞臨訓話，義警六百餘名及儀仗兵軍樂隊等均一字排列於大成路口，九時正黃主席到達大成路口，即下汽車檢閱，檢閱畢復在該局大禮堂致訓詞，首由局長蔡孟堅報告，嗣由黃主席演說，先說明當初計議義勇警察及在浙江實施之經過，繼即說明義勇警察之意義，是見義勇爲在平時要把這種精神灌輸到民衆中間去，在戰時更要發揚這種精神來維持後方的秩序，黃氏訓話畢，并在局內各處視察各種設備，復召見該局股主任以上職員訓話，多所勉勵云。（亥）

伍廷颺昨返省

鄂省建設廳長伍廷颺，月中赴京向中樞當局承商湖北省下年度之建設事宜，刻已公畢，於昨日乘機返省，當至建廳銷假視事，聞伍氏此次在京兩週，除對於本省二十六年度建設計劃，分向各主管當局商洽，已獲圓滿結果外，并對本省公路建築經費撥付問題，亦已與全國經濟委員會商定。（辰）

楊襄雲個展 觀者絡繹不絕

楊君襄雲個人國畫展覽開幕，業已三日，記者因俗務冗集，今（二十七）日始克一臨，滿目琳瑯，佳搆甚夥，其中如做齊白石筆意之雛雞及蘆雁等幅，均能筆綴生動，色彩調和，雅而不俗，在武漢國畫界中，實屬難能可貴，無怪參觀者絡繹不絕，贊賞有加，聞楊君並不因此自滿，仍思努力研究，期臻上乘云。（子）

受訓之義警魚貫入禮堂情形（本報攝影記者舒少南攝）

荊宜師管區司令部 爲施行兵役法告民衆（續）

現在世界各國，除因特別情形，間有採用有規則的志願兵制外，其餘都是採用征兵制。如蘇俄凡二十歲到四十歲的勞工，不問性別，都有服行兵役的義務。日本由十七歲到四十歲的臣民男子，一律服行兵役。美國凡市民體格適當的男子，也都有服行兵役的義務。英國施行其傳統的義勇兵制。法國本國人民亦必任義務兵制，自二十一歲到四十九歲爲服行兵役年齡。意國本國軍由二十一歲起服行義務軍三十四年。至於德國係施行兵役制度最早的國家，雖因大戰失利，受了「凡爾賽條約」的束縛，對於男子的服行兵役，只能由其志願，可是也有十二年到十三年服役之規定。現在「凡爾賽條約」已被希特勒撕毀無遺，仍舊恢復以前的征兵制度。由此看來，關於兵役的施行，各國均已視爲天經地義，積極從事征兵，以擴充他們的軍備作世界第二次大屠殺，可怕的戰神，將復張牙舞爪，降臨人間，大顯其技，我們緬懷過去，瞻念前途，應如何積極推行征兵制度，作充分的準備，如再遲疑回顧，首鼠不前，那有只任人宰割，淪國家民族於萬刦不復的悲境了！

我政府毅然決然的恢復征兵制度，自去年在蘇，浙，贛，皖，鄂，豫六省設立十二個師管區試行辦理，今年四月又在各省增設八個師管區，十一個師管區籌備處，就是全國無論什麼地方都要實行征兵，繼倫去年承乏襄鄖師管區司令，依照規定，切實辦理，尙能按步進行，而有少數民衆不明大義，設法規避，少數承辦人員——區聯保甲長，因循敷衍，串同舞弊，致入營壯丁有冒名頂替及逾齡殘疾者，經查出後，都依照兵役法則處罰，這些人眞是我中華民國的敗類，須知服兵役是國民應盡的義務，也是應享的權利，每個國民，屆兵役及齡之年，無論是常備兵役，或國民兵役，都要服一種兵役義務的，要想設法規避，避也避不掉的，大家應該依照規定，踴躍參加，這才是黃帝子孫，我大中華民國的好國民。

此次繼倫奉命調任荊宜師管區，自當竭盡棉薄，埋頭苦幹，以奠定國家民族復興之基礎，吾鄂人士，在歷史上最有光榮紀錄的，古語云，「楚雖三戶，亡秦必楚」，這是吾鄂人士救國精神與復興民族的氣慨！

親愛的同胞們！我們知道了服兵役是國民應盡的義務，同時也是一種應享的權利，當此強鄰環伺，虎視眈眈的局勢下，我們不是復興，就要滅亡，我們應如何打破「好漢不當兵」的誤謬思想，掃清從前怯弱畏葸的劣根性，奮發蹈勵，抖擻精神，一齊踏上復興民族的陣線，我們要謹聆我最高領袖蔣委員長所說的「良兵是良民的模範，良民是良兵的基礎」，互相告勸，踴躍應征，享應享的權利，盡應盡的天職，民族前途，光明無限，——同胞們！努力吧！（完）

司令蔡繼倫 中華民國二十六年六月

小言

保安捐

鄂省田賦自按畝改征以後，正附稅率比較從前丁漕，增加十倍以上；而保安畝捐又較正附稅超過二倍以上，由是人民痛苦益增，政府實收亦感受不良影響，茲棗陽，竹谿，應城，通山等縣已紛紛通電呼籲減輕畝捐，并主張遵照政院命令，澈底改善保安制度，此誠極可注意之一問題！不知省財政當局，已擬有何種對策否!?

粵漢鐵路增設 二等臥車 今日起實行

粵漢鐵路自去年九月通車以來，往來旅客異常擁擠，該路爲應旅客需要起見，特向英國訂購各種鋼質客車，茲悉二等臥車已先運到，經裝置齊備，定於本月二十八日起，開始掛用，并於是日起發售二等臥鋪票，上舖每位二元五角，下舖每位三元，查此項新車，爲現代最新型，車身堅固，行駛平穩，臥位舒適，裝璜雅潔，每輛臥車，除臥室廁所等，分設九間外，尚有盥洗室一間，設備至爲完善，嗣各地旅客乘用此車，定可十分滿意也。（亥）

第五期公民訓練 下月廿日開始

受訓公民規定爲三千人

湖北省會四期公民訓練，業經完全結束，省普及教育委員會，以五期公民訓練亟應開始，除已擬定六月二十日爲五期正式受訓日期外，關於受訓人數之分配，及場所之擇定，現已分別擬就，記者茲往探悉，查第五期公民訓練，依照前訂之改進計劃辦理，較第四期更爲妥善，總計本期受訓公民，刻已規定爲三千人，漢陽有四個訓練區，內有八個訓練場，武昌有八個訓練區，內有八個訓練場，昨日起已開始進行編配受訓公民名冊工作，又編配受訓公民，該會核定三個標準，一，每戶以編入一人受訓爲原則，二，本期所編受訓公民，以年在二十歲以上，四十歲以下爲原則，三，武昌各區四期受訓不及格公民，仍應受訓云。（辰）

八卦丹

牌子頂老　藥力頂靈　銷路頂大　聲譽頂隆

除煩解暑　避毒防疫

虎標永安堂漢行　漢口中山路三十號　電話二三九九三號

鳳凰蛋

專治婦女一切暗病

鳳凰蛋功效治症

治經期前後小肚痛
治經期前後肚刺痛
治經期前後腰骨痛
治經來或多或少或遲或早
治經色或黃或淡或瘀或赤
治遠年閉經近年閉經
治一月經來數次多少不一
治行經肚痛大便閉結
治血崩血流不止
治白帶赤帶白淫
治產後瘀血未清
治一二月胎動行經或肚痛
治三四月胎動行經或肚痛
治五六月胎動行經或肚痛
治似孕非孕企頭暗病
治子宮寒冷多年未孕

以上各病，服下之後，藥力絕大，宜傳品每瓶定價祇壹元，買一瓶送一瓶，優待外埠顧客，函購寄費不加，款到附貨。（驗許證字第九一號）

香港普濟藥行出品　總行香港九龍新填地　支行廣州洪壽街三十五號

湖北總經理廣東藥行

總行漢口民生路磨子橋口一三五號
一支行武昌新武昌路縣政府對面六十七號
二支行漢口中山路新市場國貨商場內（漢口經售處）
水塔對面生成南里四十九號漢口藥行（武漢各大藥房均有代售）

止痛檸檬精 贈送

普濟檸檬精專治頭痛牙痛肚痛氣痛風濕骨痛婦女月經痛各種痛苦茲特贈送各界試用作實在宜傳凡有痛病請到漢口民生路廣東藥行或武昌武昌路廣東藥行服食檸檬精當面治愈痛症不取分文外埠試用剪此廣告附郵票五分即寄贈檸檬精二包檸檬精功效確實敢特別犧牲贈送公開試用（撕券勿誤）

檸檬精 每包一角 每打一元 買一送一 外埠函購不加寄費 招請各市經理 利益從豐

蘇聯母性與兒童保護 成績展覽會昨開幕 定今日起在京舉行三天

【中央社南京二十七日電】中蘇文化協會，聯合中央婦女科，中央高級產校，婦女會，婦女文化促進會，托兒所，中大實小幼稚園等，主辦之蘇聯母性與兒童保護成績展覽會，定二十八日起在華僑招待所展覽三日，該會廿七日下午四時舉行開幕典禮與預展，到該會會長孫科，名譽會長錢大使及其夫人，馬超俊，徐堪，鄭琳，彭學沛，陳訓泳等二百餘人，由孫科主席，并致開會詞後，即由鮑使等演說，旋開放展覽室，各來賓入內參觀，計展品皆係蘇聯母性與兒童保護成績之照片，不下數百幅，又京國立中央助產學校及婦女文化促進會托兒所，亦有關于保嬰與托兒事業之成績照片多幅，參加展覽，此外并陳列蘇聯出版之母性兒童保護參考書，約計二十餘種。

長沙市童子軍 聯合露營三日記（中）

下雨的時候，是特別有趣的時候，因為那大上午太陽炎炎，誰也沒有料到會下雨，所以童軍沒有帶傘，也沒有帶簑笠，不僅此，也沒有挖，就是營帳之下，也沒有挖水溝；雨來了，又來得那麼突然，從前在外面活動的人一旦跑到營幕里去，雨下得大，營幕上沒有油布，水還是濺進來，外面下大雨，營幕里面却下小雨，再加上沒有挖水溝，積水由外面流進來，被褥都弄濕了，營幕里面與外面的情形實在沒有兩樣，所以他們索性跑出來，赤足科頭，臨時去挖水溝，尤其是省二中的女童軍，露着雪白的腿子，彎腰工作，雨落在長頭髮上，一點點和珠子一樣又滾到地上去。雖則我們都担心他們會生病，可是他們一點也不在乎。雨沒有停，風又從刺斜里吹過來，一切偉大的希望，都煙消雲散了。他們和她們只好聯袂回去，有些頭上遮着油布，有些蓋着稻草，有些却連帽子也不戴，科着頭踏着溜滑的爛泥，快樂的回去，然而那些小姐們，連昨天還是睡在媽媽的懷里撒嬌的兒女，今天怎麼能夠受得這種苦楚？泥巴是膩膩地，十分膩人，踏在腳板底下，癢西西地，笑不好，哭也不好，只要稍微滑動一下，就倒身靠在左邊或右邊的同行者肩頭上，叫一聲尖銳的「呀！……」，接着又是一陣怪笑。而這個陣營終因一位周南的小姐跌倒在溝田里，而變得比較嚴肅一點慎重一點了，所以其餘的都能安分的向歸途上走去。

營地辦事處

理事會停止舉行的命令下過以後，留在營地的童子軍已經很少了，只有嶽云大麓兩個團部，其餘的都是留着守營的人。這兩個團部的人，被熱情緊緊燒着他們的心，不要說是下雨，就是下槍，他們也不願意回去的，所以他們就留在這里歇宿。

一個初營野外生活的人，自然特別感到興趣，加以六時以後，雨已停止了，更為他們製造了一個世界。

天色黑了，燈光如鬼火，一點點低高明滅，更加點綴得這寥落之野外，更加寥落，然而景象雖如此可怕，却有大鑼大鼓掀動了靜寂的空氣，而這些鑼鼓，都是不合拍節的敲打，有兩面破鼓，敲出來的響聲，特別難聽，然而在如此環境之下，難聽的反而更能引起人家的歡笑了。這許多年青的伙子，全身的肌肉都緊張起來，他們跳，叫，笑，極盡狂歡的態度，鑼鼓敲打得厭了，又開了留聲機，同時一種捻着喉嚨裝做怪叫的歡聲又和着口琴而起。這帶點異性風味的口調，是怎樣足以快慰那些裝滿着熱情的年輕人的心！他們狂笑，他們拍掌，他們把帽子丟到半空去，……他們是這樣盡情的，毫無拘束的狂歡，直到通夜。

二十三日晨，天氣放晴，昨天回去的童子軍，又重整旗鼓，興高彩烈的跑到營地來，擠進帳幕和昨晚留在營地的伴侶高談狂歡的情形，說到最有趣味的時候，他們都手舞足蹈起來。

可恨的大，在九時半又飛起毛毛雨了，而且若斷若續的下着，到下午一時，越下越大，沒有遮油布的帳幕，已經不能住人了，所以許多童子軍都跑出來，有些灶架在露大的地方，已經被水注成了小池，那里還能煮飯？他們肚子餓了，幸而營地還有兩個商店，一個是涵德女校的童子軍應理事會之請，在營地設有商店，雖然她們只做包子捲子，可是其目的并不在賺錢，所以捨得本錢，食品的味道好，自然買的人也特別多，還有一個是明明商店，這里的東西比較多，柴，草，油，鹽，牛肉麵包……可是做生意的人太狡滑，比如稻草天晴時買五分錢一束，落雨時漲到兩角，所以買的人比較少。現在因為下雨，涵德的營地商店，已經擠得水洩不通，連她做包子的地方都被佔據了，其間的怪叫怪笑以及擠眉弄眼的樣子，眞覺得有無窮趣味。

訊號台

天空浮起煙霧了，遠山上重叠的黑雲，緊緊的壓着樹梢，這樣子，還希望他能夠晴嗎？於事辦事處把印好了的油印通告發出去了，一共五條，內有：「如遇天雨，則開幕儀式停止舉行，於明晨拔營回校。」一條，大家接到這個通告，都抬着頭，用懇求的眼光看天，希望天老爺能夠放晴，及到看到斜風刺人，大雨如麻的景色，又垂頭喪氣的嘆息起來。

這美好的時間，就在希望，忿怒，怨恨的情緒之中延過去，二時三時，已經將近四時了，辦事處主任羅英，覺得這麼一個偉大的露營，犧牲各校許多財力人力，連開幕儀式也不舉行，實在不能令人無憾，何況童子軍原是具有與自然奮鬥的精神呢？所以他和辦事處負責人商量，決計冒雨舉行開幕儀式。

總理遺像被工人抬到長條桌上的時候，集合的訊號就從雄邁的號管里吹出來。不到兩分鐘，棲息在遂帳和遊玩在營地的童軍，都集合在訊號台下了，有些戴斗笠，有些打傘，有些戴船形帽，赤足，捲袖，樣子挺姿勢，精神挺結實，大砲三響以後，開始行禮，一切要做的動作完畢，羅秘書英，登台訓詞，他也沒戴帽，沒穿雨衣，雨點滴在頭髮上，在面部挖開了河道，直向頭項上流下去，那些戴船形帽的，因為有一層捲邊，捲邊里面都裝滿了水，然而無論是雨也好，水也好，他們一點也沒有注意，他們只記惦着自己還有比克服環境更重大的責任在期待着他們去完成，他們都靜心的聽湖南童軍最高領袖縱祕書的訓詞。

典禮完畢，吃過晚飯，雨居然在熱望中停止了，他們便預備舉行快樂的營火會，由營火股鄧楚藩舉火後，大家便忙於表演，雖則露營的目的并不是狂歡，而實際上童子軍的心里，是充滿着忻慰的情感，趁着人多大家來熱鬧熱鬧，他們都有充分的準備，所以表演十分精彩。首先由楚怡打開台，以後的戲就接連唱下去。當然最入人清聽的就是女童軍的歌聲，與最飽人眼福的就是女童軍的舞態了，聽着她們的歌聲，看見她們的舞態，又有誰會想到她們能夠餐風露宿，受盡苦辛呢？

明德周振仁的蓮花鬧，題目叫做賀糖歌，措詞新穎，寓意深長，以那種詞句，出於那種聲調，有許多人都為他笑倒了，可是任何怎樣笑，他却老是那麼作古正今，扭動身體，敲動竹片，一句句唱出來，而每句比一句深刻，一句緊張，把兩千多個聽衆的心，抓得緊緊地，一點也不讓他跑開去。

其他有育才大龐的國術表演，動作有力，十分整齊，最後由團長胡國春楊大展表演現代舞，一個胖子一個矮子，滑稽突梯，令人捧腹，直到夜十時半，才快樂地結束了，各人回到營幕裏去了。

鄂省會兒童健康運動會 決舉辦健康比賽 計分作文圖畫演說三種

湖北省會兒童健康運動大會，業經籌備會決定六月十二日舉行，該處為提高中小學學生注意健康運動起見，特規定六月四日起至十日止，為中小學健康運動週，在此週內，分別舉行各種有關健康教育比賽，其比賽項目，分為作文，圖畫，演說三項，昨已[illegible]行。（未）

中國教電協會 理事會議 選出本屆職員

【中央社南京二十七日電】中國教電協會，二十七日開六屆首次全體理事會，到褚民誼，張道藩，邵力子，（彭鎮寰代）郭有守，潘公展，羅剛等十七人，由褚張先後主席，除議決關於六屆年會決議各案分別轉送主管機關或交有關各組辦理外，并選出陳立夫，張道藩，邵力子，褚民誼，郭有守，為常務理事，代監事會辦理選舉，常務監事，開票結果，陳果夫，秉楚僉，王世杰當選[illegible]

漢各機關團體定期 慰勞選手

湖北第八屆省運會，業於二十四日閉幕，漢市參加省運籌備會，以本屆漢選手成績優良，特於昨日（二十七）下午二時假青年會召集開結束會議，并討論慰勞選手事宜，計到宋如海等八人，決議事項如下，一，本區出席省運經費，公推由宋吳孟三委員審查，二，慰勞選手，甲，籌備會定本月二十九（星期六）日下午五時，在漢口市體育場舉行，乙，市黨部，市政府，警備司令部，平漢路局，市商會，市警察局，青年會等七機關團體聯合歡宴，定六月六日舉行，三，聯合慰勞經費，由各籌備機關分攤，四，本屆省運會各項錦標，暫存漢口市體育場，待中山公園張公亭建築工竣後，即還移陳列展覽。（未）

童軍登記 ◇業經總會變更辦法◇

【中央社南京二十七日電】中國童軍登記，向由各地學校逐級呈請中國童軍總會辦理，公文輾轉，頗費週折，以致半年以上，尚有未將手續了清者，現經總會常務理事會決定，改由各省市理事會辦理，自本年九月一日實行，至各地登記辦法，不日即可正式發表。

本屆中學生 畢業會考 定期分區舉行

二十五年度下年期湖北中學師範畢業會議委員會，業經正式成立，已誌前報，茲悉本屆會考日期，經已擇定六月二十九，三十兩日，武漢仍分區舉行，至外縣亦沿舊例，派員前往監試，試卷一律由廳評閱。（未）

全運籌委會定今日 開各組長聯席會議

【中央社南京二十七日電】全運籌委會，定二十八日下午開首次各組長聯席會議，除馬約翰吳邦偉二十七日已抵京準備出席外，其餘各正副組長，均將出席，聞二十八日會議，將以各組工作聯繫，如取得密切連繫，為討論重心，并將由全體常委出席指導。

，吳研因為覺吾副之，陳立夫為編輯主任，陳禮江王平陵副之，褚民誼設計組主任，張北海戴策副之，魏學仁為教課組主任，范德盛余仲英副之，方治推行組主任，葛偉昶吳佑人副之，羅剛宣傳組主任，潘澄侯余上沅副之。

漢市第二區 兒童大集合 明在中山公園舉行

漢市兒童大集合，各區均已相繼舉行，第二集合區已決定明日（二十九）上午八時在中山公園舉行，共計三十三校，人數將近萬名，該區當[illegible]集多數兒童於一場，關於衛生事宜，極為重要，昨特呈請漢市府轉飭市立醫院，屆時派員蒞場照料。（未）

朱章賡昨抵陝

【中央社西安廿七日電】教部醫教委員會常委朱章賡廿七日由蓉飛抵西安，視察醫教，二三日後即赴豫。

中央工業職校 定七月底開始招生

【中央社南京廿七日電】中央工業職校校舍，暑假可完成，現決定七月底在平滬漢京招生，額定機械土木電機各四十名，化學三十名。

鄂留學生考試 再度展期舉行

鄂教廳招考留國外學生考試，曾經一度展期，茲以該廳前經呈請教部解釋，本屆大學畢業生可否加入考試，現奉部令，准予加入會考，而各大學畢業日期，須在六月中旬，前經展至五月底之期，自不能不予變更，以便新畢業生加入，爰再度改於六月二十二日舉行體格檢驗，二十四五兩日筆試，二十六日口試。（未）

足球友誼比賽 漢警察英海軍 定三十日會師

漢口市警察局，聯漢英海軍足球隊，為觀摩球技，聯絡感情起見，特約定本月三十日下午三時，在漢口市體育場，作一度友誼比賽，屆時當有一番激戰也。（未）

國防與民衆教育 金巨堂昨講

鄂省立民衆教育館，為灌輸民衆知識起見，自上週起，在該館設立講座，聘請名人講演國防教育，昨日（二十七）為武漢警備司令部參謀長金巨堂主講，題為：『國防與民衆教育』聽講民衆極為擁擠，講述達二小時之久，聽衆莫不異常興奮云。（巳）

樂典編訂會成立

【中央社南京二十七日電】內政教育兩部合組之樂典編訂委員會，業已正式成立，聞該會目前亟待訂定之樂典，如：一，元旦開國紀念。二，總理誕辰逝世奉安紀念。三，國慶紀念。四，重要會議。五，外使覲見國府主席。六，民間婚喪祭典。七，革命先烈紀念。八，各種大典等樂譜，將先編定。

美與地會長抵平

【中央社北平廿七日電】美國興地學會長格羅維諾夫婦，廿七日下午二時由滬抵平，美大使詹森等到站歡迎，格表示此來，係遊歷性質，無特殊任務。

長城牌

行銷二十餘年之老牌國貨香煙。用最新式的方法製造出來。貢獻於諸君之前。每包只售五分。空包可換贈品。

空包掉換贈品辦法

一只換	小號火柴一盒
二只換	電影明星像片一張
三只換	無敵牌牙粉一袋
七只換	本牌香烟一包
七只換	太平洋方皂一塊
十只換	精美畫片一張
十五只換	上等毛巾一條
十五只換	玻璃熱水杯一只
三十只換	廿支裝賽銀烟盒一只
三十只換	無敵牌牙膏一管
六十只換	三十四寸搪磁面盆一只
八十只換	二磅電木蓋熱水瓶一只

（注意：所換各物遇有缺乏之時，即以同值之物代替）

中國南洋兄弟煙草公司出品

二三四三六

各界欲需夏令用品請即撥二三四三六號電話本社即刻着人送上免勞尊步

黑人汗衫 每件五角　毛巾單被 每條一元六角　繡花童衣 每件三角　標準襯衫 每件一元三角

三元實業社啓　地址中山路口

漢口大陸銀行成立保管部通告

本行在法租界行內新建保管庫工程堅固能避水火內置純鋼保管箱出租大小均備租價低廉兼辦證券摺據保管原封保管凡欲租用保管箱或有證券股票摺據以及重要文件無論密封原封欲委託本行代為保管者均請來行面洽備有詳章奉供備閱

兼辦　出租保管箱　證券摺據保管　原封保管

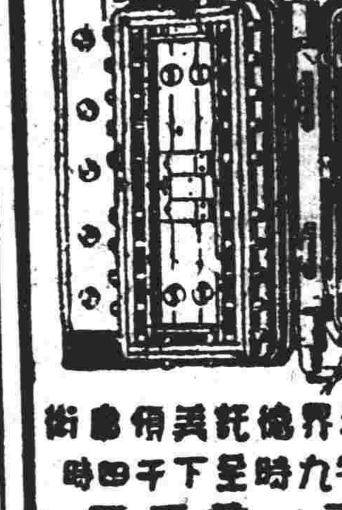

地址……法租界德托美領事街　營業時間……上午九時至下午四時　電話……二一一零二三

補腦奇藥 腦特靈 改造人腦 不施手術

腦為一身之主，總司各部神精，故腦健則思想敏銳，考慮週詳，處事無失。反是，則昏慣健忘，是非顛倒，分辨不清。故腦之於人身，實一最重要之部份，不宜使之生病者也，誤人誤事，往往因事務之繁，用腦過度，致成頭昏健忘，不耐思索等症者，宜即服良藥以補之，使其恢復常態，庶幾腦不損傷，永久精神充足也。德國補腦良藥【腦特靈】，係德國名醫師孟斯黎博士所發明，歐美政府給獎稱贊之補腦良藥。功效之優，無有出其右者，即使先天不足之腦弱及後天用腦過多之腦病，服之無不立奏奇效也。

肺癆聖藥 白花肺癆草　專治多年不愈之肺癆，咳血，咯血，乾咳，肺癆，熱咳，一切肺病，均可治愈，初期患者尤速奏效。病久病深者，至多連服半打可愈。

遺精良藥 青春夢　無論何種遺精夢洩，失眠心悸，夜臥不安，均可治愈。

香港大中洋行西藥部總發行　漢口分售處：民生路一三三五號 威力藥房 廣東藥行　各處藥房均售

【以上各藥每服壹元函購寄費二角各埠同行批發另有折扣零售郵票通用】

有正書局漢口分局

碑帖名畫 特價九折　名目繁多 不及細載　詳細目錄 承索即寄　歡迎參觀

地址 漢口民生路一百六十八號

漢口 揚子江飯店

本飯店特裝最新式房間內幕設備堂皇幽雅美觀招待上賓最為合格中西餐點心俱全

地址江漢路後花樓口　電話二一四四〇四　電報掛號三五六二一

舞女服毒殞命
與大夏學生談戀愛忽起變化
遺書兩通一致父母一致同事

【上海航訊】住居漢璧禮路二百三十四號門牌之嘉定女子姚愛香，年僅十六歲，向在靜安寺路大滬舞廳充任舞女，近與大夏大學學生阮成基，因跳舞而發生關係，事爲女父姚臣英所悉，即擬將女嫁阮，但須阮出相當之聘金，奈阮係一學生，並無生產能力，焉能納此一筆巨數，致二人之愛情受此阻礙，最近姚女亦因此已二月未至大滬服務，詎至月之二十四日夜十一時，姚愛香忽潛吞來沙而藥水自盡，當時家人無一覺者，至翌日中午始行發覺，急送上海療養院救治，因受毒已深，救治乏術，至前日下午七時半，竟香消玉殞，經虹口捕房得報，即飭探將尸舁入斐倫路驗尸所，經探查得姚女遺書二通，一致父母，一致同事舞女余愛娟，責以無情無義，二十六日由特一法院宋根山檢察官蒞所檢驗尸體後，即升座公位，據捕房方面之調查報告，謂死者實因與阮成基之戀愛發生阻礙，乃服毒自盡，而死者之父則稱與死者同場爲舞女之余愛娟，因忌死者舞業之盛，故爲之拉攏阮成基，但我女並無嫁阮之念，某日經余與阮偕同我女至某旅館，余即將二人關入一室，於是遂發生關係，考余之意欲我女適人後，必不再操舞業，則彼之舞業或可因此而佳，我女之此次自殺，實係受余阮二人之害所致云，宋檢察官核供，乃諭驗得已死姚愛香委係生前服來沙而自殺身死，尸交其父姚臣英棺殮，同時並向姚臣英宣稱，關于爾女之死，係彼自服毒品所致，非他人所能負責，至阮成基妨害風化一點，儘可提出證據，向法院告訴云。

老嫗恃老 率衆奪犯
一辦案兵竟被擄去

【長沙通訊】居住三區路口畬地方之居民劉德慶，劉德春父子佃種李笏卿之田，迭次欠租，李乃退佃，以致涉訟地方法院民庭，判決雙方解除佃約，詎劉德慶等於法院派員執行搬出莊屋後，又復舉家搬入，霸莊坐拼，應犯妨害人之自由，故移歸刑事辦理，由檢察處派警傳喚三次，劉等概置不理，本月二十一日，復派法警胡貴和，羅士容持票會同該管第三區公所派兩槍兵，同往協助，偵知劉德慶匿藏路口畬至戚周子梅家，跟蹤趕往，已將劉德慶拘獲，不料周母劉氏，年雖已屆花甲，精神極健，人又精幹，見劉被捕恃老往奪，逆料辦案人無論如何，必不至對彼有何傷損，無如該辦案兵警將劉德慶扭緊上路，周嫗因不能將德慶扭脫，不知如何慌報村衆，突然糾集數十人，由嫗率領追至，立將兵警四人包圍，一陣亂撲將劉德慶奪去，區公所隊兵何福生跟追，竟被嫗及子周子梅夥衆將人槍圍去，渺無下落，生死莫卜，現由法警羅士容趕回，報由法院函知長沙縣府於昨（二十三）派隊馳救云。

鄂公路局提款員 捲款潛逃
省府飭屬緝獲法辦

湖北省政府昨通令所屬機關緝拿捲款潛逃之公路局提款員唐劍青歸案法辦，原令如下：建設廳案呈，據公路管理局本年五月十八日呈稱：

查本局提款員唐劍青，現年二十五歲，保漢口市人，住該市武聖廟正街光裕巷三號，自前湖北省道襄花路管理局李前局長任內考取後，即照章取具舖保，來局經提各站票款無異，上月中旬，該員提款回漢，延不繳局，旋即派員往其住宅偵查，則已搬運一空，多方探尋，日久無耗，其爲捲逃，殆無疑義，乃一面將其保戶安陸明壽昌綢緞莊頭號及襄陽醒陵書局負責人分別傳帶來局，**於**本月七日函送武昌地方法院，依法追償，一面指派本局會計助理員張興悅前往該員經提宜昌，土門埡，鴉雀嶺，王家店，當陽，河溶，十里舖，拾迴橋，后港，沙洋，楊家澤等站清查票款，茲據該員簽復節稱：各站票款，共應解銀六千七百二十四元六角九分，除支抵各該站薪餉房租及辦公費銀六百六十七元三角二分外，實解票款銀六千零四十七元三角七分，悉爲該提款員捲逃等語，查**該**提款員此次捲逃鉅款，實屬膽大妄爲，除再抄同詳數委託本局法律顧問薛雲峯律師依法訴追保戶賠償外，伏乞鈞廳轉呈省政府通令協緝該逃員歸案嚴辦，以重法紀，所有本局提款員唐劍青捲款潛逃緣由，理合備文呈報鈞廳鑒核施行，實爲公便，等情到府，查該提款員唐劍青捲逃鉅款，殊屬不法，自應嚴緝究辦，以肅官常，除分令外，合行令仰該□飭屬一體協緝，務獲歸案法辦爲要，此令。（曙）

× × ×

滬凱旋路口 發生離奇血案
鐘錶店主婦被砍五十餘刀
丈夫同時失蹤捕房正偵查

【上海航訊】二十六日下午十時三十分許，靜安寺捕房忽接兇差華捕報謂，滬西大西路法華鄉凱旋路口，忽發生一中年婦人被暴徒用利刃亂戳五十餘刀，仰臥血泊中，兇徒逃逸無蹤，情節極爲離奇，該捕房得悉後，即派探乘救護車按址馳往調查，果見一中年婦人，倒臥路旁，被人謀害，立即載入救護車中，緊送廣仁醫院救治，入院時尚能呻吟斷續云，『吾係山東路廣東路口，意大利鐘錶店主朱雲清（揚州人）之妻，今晚九時，隨夫同出，吾至法租界華盛路成衣舖中，代胞弟孔祥三取新製之單綢長衫，詎成衣匠已先出，送往店中，致未取到，半路上忽有一身穿藍布衫褲男子尾隨其後，吾察覺非善類』，但吾不信吾丈夫行兇云云，探員繼續查詢，則云：『原諒吾罷，吾痛極了』查得全身中刀六十餘處，慘不忍覩，記者即至該鐘錶店中調查，據悉該店主朱雲清，揚州人，與妻孔氏夫婦感情頗洽，孔氏今年正月初九由鄉來滬，孔之胞弟名孔祥三，現在海格路湧華鐘錶店中爲夥友，二十六晚八時許，孔氏先將九歲男孩睡眠後，即向店中夥友云至法租界華盛路成衣舖中代弟取衣後，至海格路孔祥三處，至九時許，店主朱雲清即向夥友云須至同興公客棧訪四川幫鐘錶商兜售手錶，詎夫婦二人一去不返，但二人出外時間相隔一小時，而據孔氏在醫院中云，夫婦二人同時走出，此一點頗覺離奇，旋遍查並無同興公客棧，直至今晨二時許，店主朱雲清仍未返店，情節更覺可疑，捕房方面，除將該店賬房及學徒二人，帶入暫押嚴訊外，現正偵查朱雲清之蹤跡，惟觀以上情形，頗似一姦殺案，或朱另主使他人行兇，孔氏面部被刀戳成蜂窩，據醫生云性命難保云。

花甲老翁 被殺重傷

（漢市訊）范賢芝，年六十一歲，黃陂人，現任大智門鐵路，開賢記轉運公司，前日下午八點鐘，因事過友益街對面韓家巷地方，突遇不識姓名之人，亮出匕首，對準范之小腹，一刀戳入，范痛極不能喊叫，該兇復又對范左乳外側，及右乳下寸許，連戳兩下，范倒地難起，血流如注，兇犯乘勢遁跑無蹤，范妻羅氏，在家聞訊趕到，見范已不能言語，比即僱人抬送本市三碼頭地方同仁醫院求治，至昨（二十七）下午一時，傷者形狀大變，范羅氏當時驅車法院，按鈴報案，比經偵查郭檢察官傳訊一過，旋即驅車蒞臨該醫院勘驗。（巳）

惠羅神效治癬精

治癬聖藥　驗許證許字第二十四號

惠羅氏發行　漢口生藥房

一掃蕩小廣告一

協議離婚啓事　張明甫　盧梅英

情因我等受婚約上種束成立配偶，雙方冰炭不投，作善後之則，已經心平意願協議離婚，嗣後男方另娶，女方另嫁，各不計得翻異生端，婚約憑證隨即作廢，以前借洋五十元字退出斷碎，及擔母生養死葬之條件所訂，當然無效，特此聲明，俾衆週知。

張明甫　盧梅英仝啓

遺失聲明

茲遺失灰布面日記一本，內夾有湖北省第三區保安司令部五月十五日起至六月十日止護照一紙，湖北省保安十團團部官徽章保安第十團團部空白印領一紙，除呈報外特此聲明作廢

慶　徐達　字啓

咳嗽吐血　注意危險

江蘇馬培昇　醫生七代世習肺病專科研究精深凡患久咳失血痰中帶紅身熱盜汗失眠驚悸似癆非癆痰飲氣喘婦女經阻血乾等症善用祖遺古方對病用藥均可立見功效

門診一元二角　馬氏號房啓

寓中山路水塔上首椿和里二號即生成里對面

十四年眼患痊愈之謝函

△廣東榮孫氏醫生代刀脫▽
△膜散治愈眼患謝函之一▽

鄙人自幼業商旅居星洲因水土熱致起眼患雙目起膜起點視物朦口面咫尺不能分辨等如盲目十餘年中西醫治均無效驗今年返粵得友人紹介購用榮孫氏醫生代刀脫膜散療治在省購有二瓶試用果然揉後大有奇效眼膜漸脫大放光明功效之速出乎意料之外其後繼續購用僅及兩月竟然痊愈復我光明足見此散確具神功誠眼科除膜去點聖藥也鄙人喜出望外感戴一生幸福特誌數言聊申謝忱並俾同病者知所問津焉

西樵丹灶謝維志敬頌

榮孫氏專門眼科醫生三十餘年始創代刀脫膜散此散功能除膜去點年中醫愈各種眼膜眼點日久眼患殘廢眼疾甚多功效神速天下馳名

【發售處】廣州市大同路九十七號榮孫氏女子藥房　黃陂街襪子街口仁和軒藥房

（漢口總代售處）許字第一五七號

雙妹老牌超等牙膏

漢口平民醫院

宗旨：減輕病家負担！實行經濟治療！！

特設精雅病室　特等三元頭等二元二等一元三等五角（藥資膳宿一律在內）

出院接生預先掛號不論日夜一律祇收五元

專治科目　內外科。皮膚科。腦病性病科。產婦科。小兒科。生殖泌尿科。

診察時間　上午九時至十二時下午二時至八時　急救服毒不分時間　星期照常出診隨時

院址：五族街輔仁里口五十一號（青年會對門）電話：二三〇八一號

眞正香楠花板到漢

本號向在漢陽鸚鵡洲西湖正街木業經營歷有年所特派精強人士在黔省梵淨山採辦上等眞正香楠木花板十餘副計長七尺八寸寬二尺五寸厚五寸至六寸顏色新鮮香氣撲鼻實百年來罕見之香楠木也小記不惜巨資由黔運漢便宜出售尚希

各界惠臨曷勝歡迎　辰州宋裕和木號謹啓

大昌

漢口江漢路後花樓口　電話二二三一一

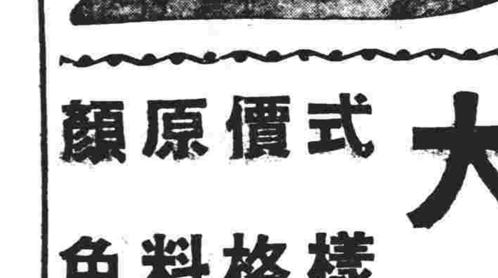

大昌草帽

式樣頂頂超羣　價格保證便宜　原料純粹國貨　顏色惟我是新

標準襯衣　游泳衣褲　蔴紗汗衫　蔴紗涼襪　花色齊備

西裝用品　絲棉球衫　領帶背帶　絲紗舞襪　定價低廉

創設四十餘年

蔡同泰參號

參燕銀耳

貨最認眞　價最低廉

漢口特三區江漢路　電話二一八一九

嫦娥牙膏

質地精細，其性中和，能於短時間將污黃之齒爲潔白。

購用嫦娥牙膏常有得壹千元之希望

上海永和實業公司出品　漢口發行所　花布街

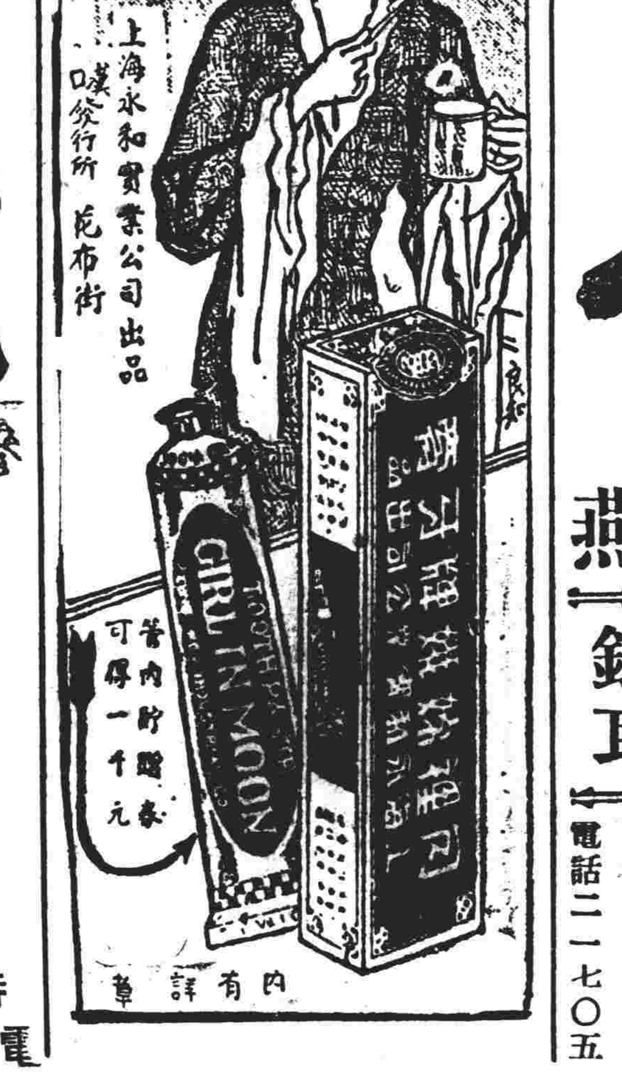

內有詳章

漢口三十餘年老店

元昌參號

揀淨白燕　人參　鹿茸　野參　銀耳

老號　四官殿正街　電話三一一八九

新號　中山路水塔下首　電話二一一七〇五

古今碑帖集成

本局於三年前發售古今碑帖集成甲乙種預約「甲種預約六十元乙種預約三十元」。訂購者極爲踴躍。迨預約額滿正式出書。雖漲價發售。而購者仍極衆多。可見本書之品質高貴。受人歡迎。然當時因製版費用浩大。售價不能過於低廉。致未能普及。甚爲遺憾。茲因三年來該書銷數暢旺。其盈餘已足抵製版費用。本局爲發揚中國數千年相傳之美術文藝。更爲補救前次向隅諸君之遺憾起見。特不惜犧牲。發售此普及本之預約。因版底現成。故其售價得特別減低。全部十二元。平均每册八分。僅抵紙價。其印刷裝訂等費用。乃爲本局所犧牲。

金屬版瑞典紙精印——其字體版式印刷——與甲乙種本一般無二

普及本預約

預約十二元　每本平均祇費八分

□普及本六大特色□

體類齊全　全集計一百五十種。上自漢魏起。下至當代止。各種名碑名帖。莫不應有盡有。而正草隸篆行書。各體大小俱備。

文字樸茂　各碑帖於選字之外。即其文詞。亦皆樸茂莊雅。有關名教。凡詩歌論記以及廟碑塋銘等等。莫不盡有。頗多外間所罕見者。

原搨精粹　各帖原底係上海粹社同人費十餘年心血所搜集。萬中選千。千中選百。多屬海內難得珍本。

名人題簽　全書一百五十種。每種均由當代大書家王鈍根先生題簽。字跡十分娟秀。尤屬可貴。

印刷精良　各帖完全用最新式金屬版精印。字字有神、張張清晰。與原底字跡。絲毫不爽。石印劣本固望塵莫及。即珂羅版亦有遜色。

裝釘精美　普及本各帖盡用特厚書面紙裝訂。堅固異常。大小與甲乙種本一律。附贈精美書夾。既便欣賞臨摹。置之案頭。尤覺高雅堂皇。

一百五十種之字体完備　**樣本**　索閱每冊收費一角

▲預約不限日期
▲以二千部爲限
▲額滿即行截止
▲絲毫不能通融

預約辦法　全部共一百五十種。每種一冊。計一百五十冊。預約特價祇收**十二元**。平均每冊祇費洋八分。付款可分二次。定書時先付六元。出書時再付六元。自願一次付訖者聽便。外埠可向當地分局或同行訂購。如無分局之處。則向本局直接函訂。寄費一元五角。定本年六月廿六日一次出書決不延遲。

定書處　漢口生成南里

大衆書局

武昌漢陽門南樓書局

群力週刊　周鯁生題
第廿六期
編輯者　羣力週刊社
通訊處　武漢大學施應霆轉

中國人口問題及其解決

工頁

一

人口問題，不是一種孤立的現象，他是和另外一些密切相關着的重要問題，相作而起的。中國現勢下的人口問題，是跟着天然的土地問題，人爲的政治，經濟等等問題交互發生的，所以，我們且先述中國人口的來源和現狀。

人類食料的泉源，乃依賴於土地的生產，中國向來是自稱或被稱地認爲是地大物博的國家，因此才能載覆四萬萬的多量人口，才能降生五千年光輝燦爛的文明，然而，這僅僅是一種誇耀，一種想像。民國二十一年六月，翁文灝先生本其長時實地考察中國地質的結果，發表『中國人口分佈與土地利用』一文，對於這個地大物博的謎，作了一個較爲精確的解答，依他估計，我國面積雖大，係包括一千公尺以上之蒙古高原，四千公尺以上之西藏高原，和多數高峻的山脈，此種地方，或溫度低下，或雨量缺乏，都極不適宜於人生，故從利用方面說，全國土地在一千公尺下者僅三分之一，而在四千公尺以上者佔五分之一，換言之，即可耕面積，其實不大；物產雖博，然人口過多，消用不敷，且分佈又不平均，在東南七十萬方哩的土地中，人口則有三萬五千萬人，即佔全國總面積百分之十七的土地中，佔全國總人口百分之八十，人口密度，平均每方哩多至五百人，故實際物產幷無餘裕，其實不博。接後胡煥庸，陳長蘅諸先生，詳加闡述。胡著『中國人口之分佈』一文（載地理學報二卷二期），結論甚符翁說，約謂自黑龍江之璦琿向西南作一直線，至雲南的騰衝爲止，分全國爲東南和西北兩半壁，則此東南半壁面積，計四百萬方公里，約佔全國總面積百分之三十六，西北半壁面積七百萬方公里，約佔全國總面積百分之六十四。而人口分佈，則東南計四萬四千萬，約佔總人口百分之九十六，西北人口僅一千八百萬，約佔總人口百分之四，多寡懸殊的原因，最大者乃西北半壁的土地，難適於生存和發展，陳長蘅先生，對於我國土地與人口問題的比較研究，極有心得，用力亦勤，發表的論文也很多，地理學報四卷二期，有陳先生的『我國土地與人口問題之初步比較研究及國民經濟建設之政策商榷』一文，據他估計：『因此求得全國已耕地面積總數爲一，三七三，九八六，二四〇華畝，……總計全國領土面積爲一七，九四六，六四三，五二〇華畝，人口總數爲四四六，九四九，八三二人。故全國人民每人平均可攤已耕土地三，〇七華畝。但本部十八省的人民則每人平均僅可攤已耕土地二，六二華畝。又全國農民亦參照張心一先生所求得的比例假定佔人口百分之七十五，則每戶可均攤耕地二〇・四五華畝，按每戶五人計算，每人可均攤四・〇九華畝。至本部十八省的農民則每戶僅均攤耕地一七・五〇華畝或每人僅均攤三・五〇華畝。……我國最有希望的唯一東北新農區，又悉遭淪陷。在九一八事件以前，我們每年可移民四五十萬乃至八九十萬到東北。乃近數年，我們不但不能移民前往，反有一部份東北人民因不堪壓迫而向內移。所以我們全國的人口問題，自東北淪陷之後，是比從前更加嚴重了』。

對於翁說，持反對之論者有蕭錚，湯惠蓀，李慶麐，張廷休諸先生，他們以爲中國土地，不能利用者雖多，但可利用者，正復不少，倘人口分配得法，則人口數額，且須增加。張廷休先生在『中華民族之質與量』一文（中山文化教育館季刊民國二十五年秋季號）上，指出西北各省的肥沃荒地約計有五・七八七・七〇〇頃；又引美人貝克氏之估計謂中國全國尚有可墾地五萬萬餘畝，約合三十五萬萬華畝；更引中國經濟年鑑中二十二省三百九十一縣之調查結果，謂我國荒地面積爲六萬四千餘萬畝，然未調查者尚有一千二百四十餘縣；這些土地，都可以移民耕種的。所以，張先生肯定地說：『中國人口眞有問題的話，那只是分佈不均的問題，而不是過剩問題；也不是土地不夠利用的問題，而是生產技術不夠發達的問題』。

然而這兩派的人，都顯示了中國人口問題的嚴重，第一派指出我國人口問題受了天然土地的限制，第二派指出了中國亟應從事移民墾荒，改良技術，將我國人口，重新分佈一次的種種急務。

中國人口，除受此土地之限制外，在政治上，經濟上，還須受種種的壓迫，種種的剝削，使民族的生存，加上了更嚴重的危機。民國十三年，孫中山先生演講三民主義於廣州，即指出中國受歐美政治力的壓迫，將近百年，此百年中，先後失去很多的領土，屬地，以及主權，致淪而爲『次殖民地』；又估計我國受諸帝國主義之經濟侵略，每年的損失，不下十二萬萬元。從民國十三年到現在，又混過了十五年，而列強給與我國的政治壓迫，經濟侵略，更是有增無減，領土和主權的喪失，國際貿易的入超，我國現金的外流，礦權路權的被人攘奪，……這都是很顯然的事件，鮮血閃爍着的歷史，很清楚明晰地擺列在眼前，我儘可以不必引述出來。我們知道，東北四省淪陷之後，每年可以容納六七十萬人口移民的沃野，失去了，在內地的定量耕地，定量生產中，一年就多增加六七十萬搶飯吃的人民，兩年，三年……又不知要遞增多少人口；所以，在近年來，每年入超總額內，國外糧食的輸入，須佔總額的三分之一或四分之一；衆之國內自革命以來，政局不定，連年內鬨，軍閥剝削人民無微不致，證據確鑿者，即四川糧稅，能預徵至民國三十至六十年以後。國日貧，人民就只能度到饑餓線以下的生活了，因此，我們由政治經濟兩因素的觀察，也能知道現勢下中國人口問題的嚴重。

二

人口問題，是現代社會學者研究的核心，尤其是對於中國，欲使之迅速走上『現代化』之路的話，首先須澈底決定中國人口問題的如何解決。中國歷史的陳例，很可以做我們的借鑑。

中國歷史上政局的變遷，有一種『循環說』的現象，三國志演義上劈頭就說：『話說天下大勢，分久必合，合久必分』。而孟子上也說：『天下之生久矣，一治一亂』。倘若我們肯定的爲他們下一次註解，很可說：『這一治一亂的總因，就是由於中國人口增減的變化』。以下我們就充分地說明此點。

中國人口的數額，素來就是一個謎，關於歷代人口的統計，多散見於正史地理志或食貨志，而有系統的記載，則自宋，馬端臨的文獻通考起，通考的卷十及卷十一爲戶口考，其後續文獻通考卷十二至十四及皇朝文獻通考卷十九和卷二十亦皆爲戶口考。然而，這些數字，都不確實，因爲在清康熙五十一年（公元一七一二）以前國家徵稅及支派緩役，都以丁口爲據，遂致人民欲逃賦役，唯有隱匿戶口，故官廳之人口報告，永是小於實數。康熙五十一年，發布詔令，永不加賦，始有較確實的數字。因此，我們下面所引據戶口數目，不能確切代表某一時期的『生齒』情形，但爲說明的方便而已。據有記載起，我國人口達到高點的時期是：

漢平帝元始二年（公元十二）人口約五千九百萬
隋煬帝大業二年（六〇六）人口約四千六百萬
唐玄宗天寶十四年（七五五）人口約五千三百萬
宋徽宗大觀四年（一一一〇）人口約四千六百萬
元世祖至元廿七年（一二九〇）人口約五千九百萬
明神宗萬歷六年（一五七六）人口約六千萬
清文宗咸豐元年（一八五一）人口約四萬三千萬

我國人口降至低點的時期是：

漢光武中元二年（公元五六）人口約二千一百萬
晉武帝太康元年（二八〇）人口約一千六百萬
唐憲宗元和十五年（八二〇）人口約一千五百萬
唐宣宗大中九年前（八五五）人口約一千萬
宋眞宗天禧五年（一〇二一）人口約一千九百萬
清世祖順治十八年（一六六一）人口約二千一百萬

從西漢平帝到東漢光武帝，中經四十四年，中國人口減去二分之一強，這一半的人口，就是在西漢末年如赤眉等的大亂中，變成了死鬼的，由於他們犧牲的代價，才換來東漢的人壽年豐，治平之世。東漢末葉，黃巾賊起，既而又羣雄爭長，挾天子，令諸侯，三國紛擾，近五十年，故武光以來，休養生息的元氣，喪毀殆盡，致人口銳減。五胡亂後，中原人口的損失，想必驚人，直至北朝，稍知憫惜，故隋定天下，人口即能增加二倍。唐之玄宗到憲宗，約近百年，人口之減，幾去十之七八，寔樂大中間，更減爲中國人口最少之數，僅一千萬，這更令我們想到安史之亂及藩鎭殺伐之慘，繼備而下，黃巢之禍作，繼之以五代十國的戰亂，殺人又不知多少，人民的生活，當可改善一點，所以，就來了宋初的太平。同樣宋末人口的大減，才有元初的安寧。自元至明，因無很慘酷的戰亂，人口尙能保持一種定態，漸久漸增，可是，萬歷之季，流賊並起，李自成，張獻宗等殺人纍纍，到清初調查人口，果然減去了三分之二，於天下太平，治世再現。在此簡單的說明中，中國一治一亂的循環，是由於人口的多寡，人口多，則謀生困難，若兼遇饑饉，則流賊四起，饑夫搶飯，造成天下的大亂；迄大亂平定，則已屍橫遍野，沃地千里，毫無人煙，於是人民之耕地分配，較裕於前，生活安適，康樂太平；故每當改朝換姓，『眞明天子』出現的時候，總是在人口銳減達到極限，而民思治安的當兒，殺伐停止，魔王消滅。我們須知道，這種令人憎慄的教訓，在我國歷史上還繼續着有重演的機會。最近的我國人口，據較確估計約四萬三千萬人（社會科學雜誌六卷二期王士達君論文），從清文宗到現在，將九十年，以我國人民的强生殖率，人口的沒有增加，就是由於殺伐的原因，其最著者如洪楊之亂，民國以來之軍閥內鬨，及共禍天災等等事變，都犧牲了許多的强壯青年，和無辜的百姓。民國二十年五月五日的國難會議中，何應欽報告共禍之恐怖曰：『赤禍之蔓延，首推湘贛兩省。計贛民被匪慘殺者，約十萬六千人，流亡者約二百一十萬人。……湘民被匪慘殺者約七萬二千人。……若使湘贛之禍，次第延及各省，則每年全國人口之損失當在五百萬人。』（村治二卷四期李樸生論文）民國二十年之後，共禍巢擾各省，若鄂若皖若閩若蜀若西北，迄今未平，而且，每年損失人口五百萬的估計是單方面的，倘若加上中央連年的剿匪軍所殺之匪，當年在六百萬以上。人類的殘忍，在歷史上表現得最明切，其所以如此殘忍者，都無非爲了生活問題不能解決，因此，我們欲求民生的安定，國家的繁榮，必須自確定一國的人口政策始。

三

我們由歷史的觀察，知中國近年的內亂，乃人民生活之不能根本解決，流於爲盜爲匪，投附軍閥，使人口問題，祗以潛伏之形態存在，而不克令一般人深切感覺。又由地理環境，說明中國耕地面積，不足以載覆如許的中國人口，雖然蕭錚等先生說，中國現存西北荒地甚多，即令我們承認，想去開墾，也不是一件易事，移民殖邊，與一國的軍事，政治，經濟大有關係，成功甚難，這是很顯明的事實，何況實際上幷不如此。又據實業部中央農業實驗所於民國二十三年發表的報告，謂近六十年，我國耕地面積，僅增百分之一，若劃分之爲兩期，則清同治十二年起至光緒十九年止，即已增至百分之一，光緒以後，止於定態，然而，此六十年中，農村人口，增達百分之三十一，倘若荒地眞易闢墾，這批農民，決不會坐以待斃，或自甘爲亂的。

關於荒地開闢，移民殖邊一事，我們可以引段陳長蘅先生的估計，他說：『所以我們可以說中國的領土雖有四百二十七萬四千八百餘萬方哩，而在國民經濟上可以利用之土地則僅有三百萬方哩，或最多爲三百三十餘萬方哩。其中農地牧地及林地就已用者及可用者合計約爲二百九十萬乃至三百十五萬方哩，或約合一二・〇六四・〇〇〇・〇〇〇至一三・一〇四・〇〇〇・〇〇〇華畝。以全國人口來攤算，每人可平均攤二十七至三十華畝。此三種土地之每人均攤數，在歐西重要國家可達四五十畝乃至六七十畝，在美國則約爲一百二十畝，則蘇俄則僅就耕地及林地合計，每人已可均攤一百十四畝。於此可見我們國人是相形見絀，慚愧無地。』這種確鑿的說明，很可以稍戢一些幻夢者的奢望。

因了繁重的稅捐使農民日益貧窮，求生不得。據民國二十二年中央農業實驗所的調查報告，全國各區負債的農家，佔農家總數百分之六十二，足證中國農民之赤貧，毫不虛造了。孫中山先生在民生主義中反復地說明中國人口減少的原因，由於人民的窮得沒有飯吃，所以他說：『中國的人口，農民是大多數，至少有八九成。將來民生主義眞是達到目的，農民問題眞是完全解決，是要耕者有其田，那才算是我們對於農民問題的最終結果。』因此，我們特提出兩點解決中國人口問題的方案：

第一，土地之重新分配。據中央銀行的報告，民國以來，佃農總數，逐漸增多，而且，中國耕地，多在富農，地主，官僚及軍閥的手中，故欲使人民達到一個比較豐裕的境地，首須打破此種不均的局面，調查全國土地精確估計，妥善支配，以早日切實實現中山先生之平均地權的主張。

第二，暫時限制人口的增加，從事民族體質之改造。我們了解了中國歷史趨勢的迫切，土地的缺限，和政治，經濟環境的惡劣，深覺非此根本方法，不足以解決中國的人口問題。且主張用政治力量，由政府每年舉辦大規模之衛生檢查，灌輸節育知識於民衆，創設簡單之節育機關，施藥施診，嚴格執行婚姻登記，淘汰廢疾及低能種子。此外則努力於生產技術的改進，以造成一健全優良之中華民族。

這種主張，決不違反增加人口的原則，因爲在貧弱交迫的中華民族身上，來一次質的改造，勝於增加大批無知無識，很窮很弱的廢料；而且，我們除於求質的改造外，還要重土地問題的根本解決，等於結束中國治亂循環的歷史之重演，使新國家的迅速產生！

漢口葆元參燕號
貨眞精良　定價從廉　實事求是　不尙虛偽
郵匯函購　當班回件　無論遠近　寄費概免
如蒙惠顧　竭誠歡迎
地址　老號黃陂街墨家巷口　支店一碼頭江漢路中
電話　老號二三六一二　支店三〇四三五

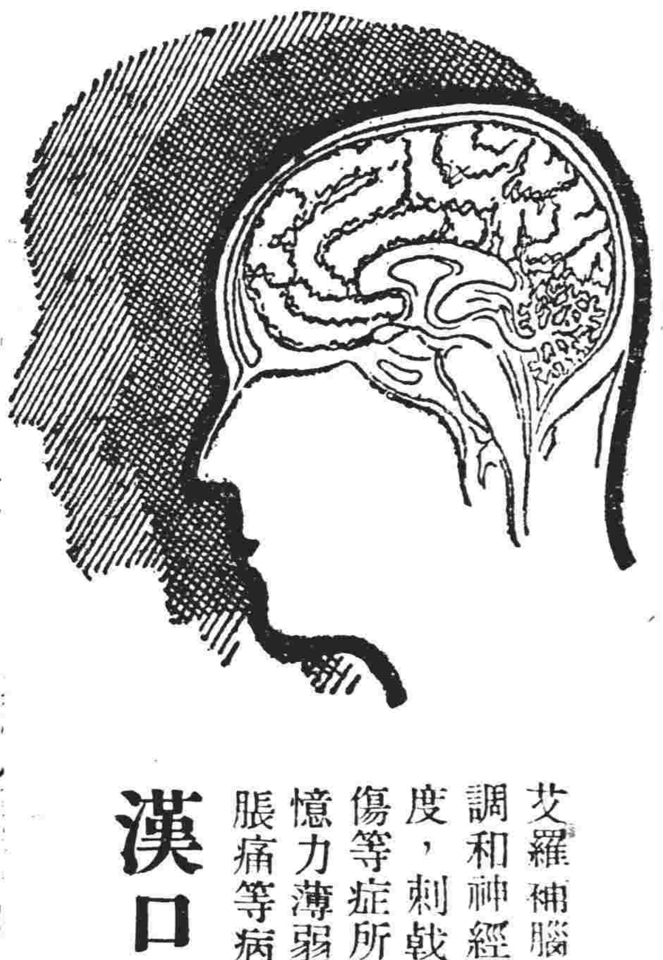
艾羅補腦汁，效能滋養神經組織，亢進全身活力；調和神經機能，煥發飽全精神。凡由勞心，用腦過度，刺戟，病後血虛，先天不足，胃病，肺病，癆傷等症所引起之神經衰弱；如失眠，思想滯鈍，記憶力薄弱，心神不寧，頭昏眼花，精神疲軟，頭腦脹痛等病服之，無不立見神效。
漢口中山路總商會對面　中法大藥房經理
艾羅補腦汁

滄記南樓別墅
十大特色
地點交通便利　陳設清潔精緻　禮堂金璧輝煌　承辦婚嫁壽慶　飲食衛生適口
房屋富麗堂皇　定價特別低廉　花園風雅宜人　專車送往迎來　差遣應伺週到
地點華商街第六十七號
電話第二一六〇八號

無敵牌之新供獻
振起服用國貨精神　協助航空眞正建設
航空建設關係國防最爲重要自國民政府發起航空公路建設獎券以來凡我民衆莫不興起爭先購買既有二十五萬元鉅額獎金之希望復盡國民協助建設之義務設計命意盡美盡善本社於民國二十三年南京路發行所開幕之始曾本此誠意採爲贈品但以限於門市贈數較微未能竭盡國民之天職深引爲憾茲特於本牌贈品之內每月加入航空公路獎券三百十張放置於無敵牌牙粉及牙膏蝶霜之封袋或容器之內其贈品等級列表如左
一等一張獨贈航空公路建設獎券一百整張
二等二張各贈航空公路建設獎券五十整張
三等十張各贈航空公路建設獎券五整張
四等五十張各贈航空公路建設獎券一整張
五等一百張各贈航空公路建設獎券一條
六等三千張各贈本牌大號潔白牙膏一支
七等二萬張各贈本牌前門牙粉一包
注意：凡在使用本品時務請注意袋內贈券取待之後除航空贈券請掛號直寄上海南京路本社發行所掉換外其餘贈券凡有無敵牌出品購買之處均可掉換
家庭工業社謹訂　漢口分社花樓街　電話三二五〇三

咳嗽痛都有辦法
經理處　民生路廣東藥行　生成里漢口藥行　中山路天福大成齋　武漢鄭大有及各大藥房均有出售
診所
王肇基止咳丸　功效迅速，補肺療勞，化痰鎮咳。任何咳嗽均可服用。治肺癆久咳爲特效藥。銷行廿餘年。根治者不知盡數。未曾用者。不可不試。每盒…角
王肇基氣痛散　消滯化氣。健胃強身。專治九種肝胃氣痛。止痛迅速。無病服之。更能增進飲食。利便潤腸。慈善化。仍照二十年前老價。出售每盒壹角

奈何！收音機不發音
收音機頂怕熱好像胖子怕中風近來天氣突然變可是收音機竟是個笨傢伙不會請求醫治祇呻吟等到病重索性不作聲害得大家過不成聽戲癮好在漢口有家無線電專業修理所名叫華中本領像濟公賣爛膏藥一經修理百病消散如果不便可撥二二五五六電話接洽
地址水塔後面通和里五十號

華淑君女醫師　精治婦女病
月經病，白帶病，子宮病，卵巢病，皮膚病，不孕病，性機能病，胎前產後各病。
（接生）發行保產劵收費二十元平民收費八元均包括接生費產前產後診治費以及打針服藥一概不另收費惟限預先購買
（診病時間）上午九時至下午六時星期日照常診金一元二角
（奉贈女子醫學常識）
診所．江漢路貫忠里甲二號

麝香婦女通經化血通經丸
此丹專治婦女經血不調氣滯血聚經閉不通三五個月不見癥瘕痞積腹大成形鬼胎邪病胎死腹內胞衣不下橫生逆產以及室女面黃肌瘦燒冷咳嗽嘔吐一切癆疾乾血百般怪症血分不見之症速服此丹輕者一付能好重者二三付立將瘀血積化下成爲血水小便而出不傷元氣不出他病此丹內有麝香能通經化血惟孕婦忌服。每付二元加料四元外埠加費二角
本堂開設漢口花布街大董家巷口下首生生堂藥局便是

漢口太和醫院特設痔疾專科　專醫肛門病各症　由專科醫師主理
（崇治）　脫肛　便血　成管　流膿
痔
新法注射　不用刀割　痔漏除管　負責治愈
內外痔瘡　自然枯落　絕無痛苦　不再復發
太和醫院　特三區鄱陽街
【診痔時間】下午二時至五時止　門診每天一元二角（注意）諸君以簡省手續發明來診痔病免致誤會

七月份開始登場

滬債市均呈萎靡

近挫數角遠期晨俏午疲

【上海二十七日電】本日公債市況，以場氣利空，賣出者甚夥，買方進胃轉疲，市價傾向下游，結果六月份後收較上日後收，各挫二角半至六角半，七月份期貨，同時亦開始登場拍板，市價晨俏午疲，統戊六月期下收七十一元二角五，跌二角五，七月期下收七十二元七角，統丁六月期下收七十二元六角五，跌四角五，七月期下收七十三元一角，統丙六月期下收七十三元二角，跌四角，七月期下收七十三元四角五，統乙六月期下收七十四元八角五，跌五角五，七月期下收七十五元二角，統甲六月期下收七十八元一角，跌三角，七月期下收七十九元六角，九六六月期下收十三元八角五，跌六角五，七月期下收十三元九角，復興金長均未開。

元釘銳落

最近數日來漢五金市況，各貨去胃均極平庸，元釘因滬市國廠公勤及日廠中山，競相拋售影響，故此間用戶貨主亦紛紛貶價求脫，每桶續挫元餘，青鉛，新鉛絲，及白鐵亦各小數角至一元以上，其餘鋼鐵銅錫均屬和平，茲將各貨市價列下：青鉛每市担二十九元，點錫每市担二百二十五元，新鉛絲十二號每件，十四元，（粗細照加）元釘每桶一寸至六寸，十一元，外加倍司，三七尺白鐵每張，龍牌一元四角五，三星一元四角，新洋元每市担十二元五角，新洋板洋方每市担十三元，黃銅絲起碼九十二元，黃銅皮起碼九十五元，紅銅皮起碼一百零五元（以上每市担），竹節鐵方條每噸，三分三百元，四分二百九十元，五六七八分均二百六十元，方條三分二百九十元，四分二百八十元，五六七八分均二百六十元。

標金市況平庸

【上海二十七日電】本日標金市況由跌轉堅，後收較上日收盤僅微落一角，差額達一元一角，主要盤價列下：上開一千一百三十九元九角，最大價一千一百四十一元，最小價一千一百三十九元九角，上收一千一百四十元零一角，下開一千一百四十元零一角，最大價一千一百四十元零一角，最小價一千一百四十元，下收一千一百四十元零一角。

粉麥跌風轉勁

【上海二十七日電】本日粉麥黃豆市況，因天氣放晴，新麥可望提前收穫，故廠商大戶相繼出籠，跌風連帶轉勁，結果後收較上日上收，粉跌一分七厘五至三分七五，麥跌四分至八〇，黃豆均挫角許，（標粉）五月期下收三元九角五，跌一分七厘五，七月期下收三元五角六二五，跌二分七厘五，八月期下收三元五角七二五，跌三分，九月期下收三元六角零二五，跌三分七厘五，十月期下收三元六角三二五，跌三分五，（標麥）六月期下收五元三角一，跌七分，七月期下收五元二角七，跌八分，八月期下收五元四角七，跌四分，九月期下收五元五角七，跌八分，十月期下收五元六角七，跌八分，（黃豆）五月期下收五元九角六，跌一角一，六月期下收六元零四，跌一角四，七月期下收六元一角四，無比價。

美棉轉趨混沌

印棉一致平疲

【上海廿七日電】紐約二十六日電，美棉市況，現貨一三一六磅音，與上月同，七月期一二六六，平，十月期一二五八，平，十二月期一二五五，漲二，一月期一二五八，漲一，三月期一二六一，跌二，五月期一二六五，跌二，又孟買同日電，印棉，平加而一九七羅比，平，啞姆拉二二七羅比，平，白洛去二三七羅比，跌一羅比。

桐油外銷轉疲

昨日（廿七）漢桐油市況，來源到達稀少，洋行進胃呆滯，致市場交易復呈清淡，本日期現各貨銷場均疲，終日未見成交，盤價平穩，現貨評價爲五十一元，至常德本月油價，則較上月微俏，售三十七元四角，漲一角。

標紗近挺遠挫

花市步漲數角

【上海二十七日電】本日標紗開盤因外棉情勢恍惚，多方均拋近套遠，故挫元餘，後市以現銷頗旺，棧存不多，六月份即出二百七十元關，餘亦提高半元，迨至後收，較上日後收，僅六月份續挺一元二角外，餘均挫落四角至九角，標花以現棉廠需甚殷，各月均步漲一角至二角半不等，（標紗）六月期下收二百六十九元一角，漲一元二角，七月期下收二百六十三元四角，跌四角，八月期下收二百六十一元六角，跌九角。（標花）六月期下收四十九元一角，漲三角，七月期下收四十九元零五分，漲三角五，八月期下收四十八元四角，漲一角。

紅茶銷暢價穩

昨日（二十七）漢紅茶市況，湘產毛紅來源尙湧，英商協和，太平，怡和等洋行吸力仍強，對平江，大沙坪兩產有大量購進，山西茶幇，亦略有吸納，共成交三千〇五十九包，盤價平穩。

棉花交易中斷

昨日（二十七）漢棉花市，因連日滬市標花不斷挺俏，廠商需求極殷，但貨主以各產來源稀少，持價更見堅俏，復以市存不厚，咸皆不願脫售，故本日交易突告中斷無市。

漢券全日空拍

昨日（二十七）漢證券市，由順豐，遠東兩會員值日，開盤後，以臨場會員寥若晨星，加市價過高，場中籌碼枯窘，故全日開收兩盤，結果均無成交，市況益形冷落。

各業行市

金融

關金	二．二六七
申匯 月底對期	一千元〇〇〇毛五
申電匯	無市
日息	二角四分

赤金 每兩售出價

浙幣	一百二十四元
贛幣	一百二十五元

棉紗 每件單位元

十支四平蓮	二五七．〇〇
十支新馬	二六〇．〇〇
十七支三寶	二五八．〇〇
十七支紅布局	二六〇．〇〇
十支藍飛艇	二四五．〇〇
十六支紅四平蓮	二五九．〇〇
十六支綠四平蓮	二五二．〇〇
十七支雙鷄	二六九．〇〇
十七支重金廬山	二六五．〇〇
十七支紅廬山	二五九．〇〇
十七支藍獅球	二六〇．〇〇
十六支藍喜鵲	二六〇．〇〇
十七支漢人鐘	二六五．〇〇
十七支綠獅球	二六五．〇〇
十七支綠魁星	二五六．〇〇
十八支廬山	二七〇．〇〇
廿支紅四平蓮	二七八．〇〇
廿支綠四平蓮	二七三．〇〇
廿支綠魁星	二七四．〇〇
廿支綠馬	二八一．〇〇
廿支福祿	二八〇．〇〇
廿支立馬	二八〇．〇〇
廿一支紅獅球	二七八．〇〇
卅二仙桃細紗	三八八．〇〇
卅二彩四平蓮	三八八．〇〇
四二陽鶴雙股	四四六．〇〇

疋頭 每疋單位元

十二磅藍蝶球細	一〇．一〇
十二磅黃蓮魚細	一〇．一〇
十二磅廬雁細布	一〇．一〇
十二磅雙喜綠字	九．八〇
十二磅雙喜斜紋	九．八〇
十二磅獅球細布	一〇．一〇
十二磅喜雀細布	九．七〇
十六磅九福粗布	一〇．八〇
十四磅雙喜粗布	九．九〇
十六磅四平蓮粗	一一．一〇
十七磅大字官布	一一．三〇
十八磅養馬粗布	一二．六〇
十八磅萬年青粗	一二．八〇

糧食

機米計八種每種依次低洋四角

天字機米	一一．六〇
尾字機米	八．八〇
湖南好元熟	六．六二
湖南頭等齊	六．七九
湖南次等齊	六．四四
邊江齊米	五．一八
喬河齊米	四．六二
江西機早	八．三四
石牌齊米	五．六四
洋梓齊米	五．七二
江西頭齊米	六．五三
江西次齊米	六．四一
荊河齊米	四．九八
湖南早穀	三．三四
邊江早穀	三．一二
江西早穀	三．二七
頭等小麥	五．四二
次等小麥	四．四〇

頭等東麥	四．八九
綠豆	六．六七
頭等棒豆	六．八六
頭等棉籽	三．一〇
頭等塘豆	六．四四
頭等白蔴	一〇．五〇

麵粉

紅綠牡丹每袋	四．〇四
綠兵船	四．〇〇
全紅牡丹	三．七〇
全綠牡丹	四．〇〇
福四號	三．四一
紅綠長春	三．九五
全綠長春	三．九一
全紅長春	三．六三
四號	二．九五

雜貨

木耳新捻	一二〇．〇〇
陳捻貨	一一六．〇〇
陳口貨	一一六．〇〇
冰鹼	九．〇〇
桃仁	一七．〇〇
正湘蓮	五四．〇〇
灰棗	八．〇〇
鷄棗	八．〇〇
上莊金針	三一．〇〇
漆油	三四．八〇
榨菜	一七．四〇
牙占	一七〇．〇〇
荳粉	一一．八〇
西平條粉	一五．四〇
粉皮	一二．〇〇
鄭瓜子大片	二四．〇〇
川表頭牌	一．七四
二牌	一．五四
三牌	一．三四

海味

長翅	七二〇．〇〇
大烏元參	二八〇．〇〇
淡菜	九二．〇〇
干貝	二五五．〇〇
金鈎米	一四〇．〇〇
魷魚	七六．〇〇
生粉	一三．六〇
頂極	四二．〇〇
檀香	八八．〇〇
老山檀香	一三三．〇〇
海帶	一三．〇〇
眞廂絲	一四．〇〇
包絲	一一．八〇
新香菰	二〇〇．〇〇
大目魚	四八．〇〇
荷蘭赤十號	一七．五〇
九號	一八．〇〇
粗砂赤	一八．〇〇
24號粗砂白	二二．八〇
三車東白	二三．四〇
冰糖	二八．四〇
東赤	一七．八〇
上等簍吉糖	一六．四〇
川桔糖	一五．六〇

鹽油

精鹽百筒	一三．六五
粗鹽	一二．七七
府河皮油	無市
麻城皮油	二二．〇〇
曹淨茶油	三一．〇〇
曹淨籽油	三一．八〇
曹淨豆油	二三．五〇
曹淨麻油	二四．〇〇
曹淨聽麻油	二三．八〇
河籐麻油	二二．八〇
鄧麻油	二二．六〇
曹淨亘棉油	一九．六〇
曹淨聽棉油	一九．四〇
勵昌亨聽秀	一五．〇〇
曹淨聽生油	二五．〇〇
生洪	六〇．〇〇
朱志大洪油	二七．五〇
常秀每桶	四四．〇〇
勵昌隆秀油	四一．〇〇
利昌和秀油	三九．〇〇
永美成簍秀	五六．〇〇
曹淨桐油	四六．〇〇
洋莊桐油	無市

廣東孫榮氏醫生始創　經驗三十餘年

代刀脫膜散

此散不用經過針刀之痛苦危險　能脫一切眼膜

茲將代刀脫膜散最近治愈之謝函姓名

橫石福華號黎伯英君眼患四年左目起膜視物不明一繙代刀散痊愈。吉利同源號陳耀流君眼患一年雙目起膜視物不見三繙代刀散痊愈。塘村人和號徐天亭君之令郎痘後雙目起膜失明年餘二繙代刀散痊愈。白沙蘇汝深君眼患年餘右目不明一繙代刀散痊愈。平海南興號鄧雲龍之令郎痳積患眼雙目起膜三年二繙代刀散痊愈。雅窰吳亨眼患八年二繙代刀散痊愈。沙溪怡昌號黃家禧君之令媛痳後眼患多月一繙代刀散痊愈。

榮孫氏專門眼科醫生始創代刀脫眼膜散此散功能不用針刀不用內服並無痛苦搽之能脫一切眼膜眼點眼翳年中治愈各種眼膜眼點日久眼患殘廢眼疾甚多功效神速世界著名

發售處廣州市大同路榮孫氏父子藥房

代售處漢口黃陂街襪子巷口

廣東仁和軒藥房

分售處漢口民生路中市廣東藥房

（市府驗許證第一五七號）

黑色補丸

瑞有氏大醫士黑色補丸說明及主治：腎臟衰弱症，爲一種普遍病患，連帶病亦甚多，可爲古今中西最難治之疾病，足以障害內分泌機能，於後嗣大有關係，以病人自身觀之，謂人生最痛苦之事，瑞有氏大醫生特製黑色補丸一種，所含各藥，效力充分而不猛，生精補血而體不燥，強筋壯骨，固本扶元，瑞有氏大醫生黑色補丸主治，男女貧血盜汗，五勞七傷，氣喘咳嗽，先天不足，後天虧損，思慮過度，腎潮淫，常出冷汗，自汗，腰腿疼痛，形容枯瘦，夜多便溺，婦女白帶，久不孕育，凡一切由腎臟所發各症，之最宜，無病常服，尤能增加體力，使精神充足，永無衰弱之慎，以免貧血早衰，腦衰神疲等一切病，早服黑色補丸，則早得痊癒，而少受痛苦，藥資和平，四季咸宜，顚序服用，毫無流弊。

【上海定價】每盒大洋二元，每打二十元。

上海總行英租界大通路一九三號瑞有氏藥行

漢口總經理韓奇逢大藥房　特三區漢潤里二五號電話二三三六四五號

武漢各藥房均有出售　河南開封三眼井瑞有氏藥行

氣喘錠

主治：喘息咳嗽，呼吸困難。

漢口湖北街亞洲藥房　電話二一六八七

婦女外用奇藥

下洽丸

又名女友

◉奇藥妙用　◉收效迅速　◉不用入口　◉確能根治

中央實業部給一等獎狀　南京市政府給優等獎狀

主治婦女赤帶白帶，腰痛腿痛，子宮寒冷，久不受孕，月經來時肚痛，腹內膨脹，月經停閉，經期不準，產後病症，肚內有氣塊，血塊，病塊，寒塊等，瘀積不下，或因受寒生氣而得的一切經血病症，只將本藥放在生殖器內，藥力就能經過子宮達到病所，用後能自見腹內積結病塊化下，無論輕重疾病，僅用一粒，必見奇效……

湖北總經理漢口鄭同人瑞記藥房　沈家廟正街

華美亞洲　華威南洋　海國春劉有餘　鄭大有惠生堂　武漢永康　永濟九洲　各藥房均售

中一信託公司

漢口分公司

出租保管箱

本分公司應社會之需要特在二樓裝置保管庫建築堅固容積寬大備有新式鋼質保管箱大小俱全租費低廉開取便利任憑顧客選擇租用儲藏珍貴物品慎密無比而位置高燥無水患潮溼之虞尤爲本公司保管庫之特點印有租用規則如承索閱備極歡迎

地址特三區湖北街

電話二二〇二二

武漢啓文絲織廠

可稱眞正自產自銷之純粹商店

（一）絲織各種　花卉字畫　風景照相　在杭州織造在漢口交通路中武昌胡林翼路　推銷

（二）賽銀電刻　銀盾鼎樽　銀屏瓶插　在漢口交通路中製在武昌胡林翼路　推銷

（三）鏡框條子　簡名金木　在漢口交通路中　製造在漢口交通路中武昌胡林翼路　推銷

批發零售極爲便宜價目非與販運者可比際此春令各界顧客如要送國產高尙禮品及配各種照相架子者請至上列兩處購辦保君十足滿意

地址：漢口交通路中電話二三三九〇七號　武昌胡林翼路（即舊察院坡）

美的洋行首飾部

漢口分行

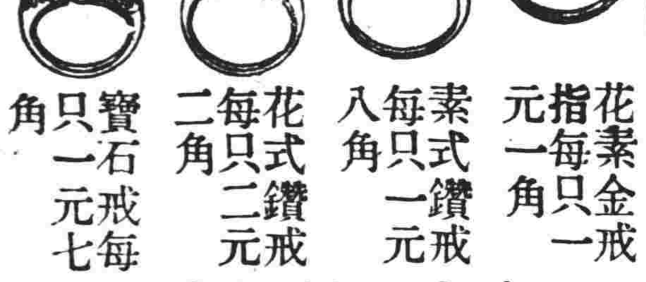

花素金戒指每只一元一角　素式鑽戒每只一元八角　花式鑽戒每只二元二角　寶石戒每只一元七角

有美的發明始有美的金飾　欲求美的金飾請到美的洋行

本行由滬分漢專售德國大科學家雷納克氏發明之「化學煉金首飾」等均係金戒指及表練鐲子

世界通用之珍品金光燦爛奪目式樣玲瓏美觀出立保單金色久用不退早爲各界愛美士女所樂用近爲普及起見定價格外從廉以酬惠顧諸君之雅意請購時認明指內「美的」等字樣定貨不折不扣

戒指面上鐫刻各種文字每只祇加工資二角以四字爲限外埠郵購寄費加一郵票十足通用

地點江漢一路五二號凌霄遊藝場西首

清導靈

潤腸糖片

主治　大便祕結　肝火上升　口臭喉痛　內外痔瘡

功效　藥性和平既無腹痛又無猛瀉且有香甜可口之妙奏效迅速

裝璜美麗　價格低廉

每盒十二片　售洋一角

注意　望各界須認明清導靈之「靈」字是眞正老牌庶不致誤

▲各埠大藥房均有代售▼

漢口中德藥房總經理

最新出品△與衆不同

超外差式收音機

修理專家

式樣美觀　機件堅固　發音響亮　攜帶便利

强聲老牌超外差式　六　八　燈乾電收音機

居家旅行　火車輪船　鄉村都市　隨地可收

（各種交流直流收音機特別低廉）

中勝公司　地址漢口三特區湖北街　電話二一二九一號

經濟便利功效無匹

▲烏鷄白鳳丸主治功效▼

經血不調，子宮寒冷，腰腿痠痛，睡夢多驚，飲食少進，錯前差後，心忙心跳，常患小產，赤白帶下，胎前產後，色氣不正，時冷時燒，嘔吐噁心，崩漏不止，效驗如神。或紫或黑，肚內有塊，四肢無力，久不孕育，淡紅淡黃，乾血成癆，氣短咳嗽，室女閉經，行經腹痛，面黃肌瘦，夜不安眠，胸中飽脹。

每大盒售二元　每小盒一元　每打二十元　十一元

外埠函購郵寄不誤加郵二角

總經理處德華氏藥房

漢口特三區漢潤里二五號電話二三六四五

分售處：湖南實慶濟藥房　中山路新市場對面天福診所　湖南衡陽兄弟藥房　湖南長沙福源巷韓奇逢藥房　生成南里四十九號漢口藥行　老河口鄂北書店

香港德華氏烏鷄白鳳丸

國藥局方　婦科特效

德華氏科學配製　烏鷄白鳳丸說明

『烏鷄白鳳丸』一藥，乃中國古方，有悠久之歷史，爲社會所信仰，惜市間售品，名因取才不精，製法守舊，不知改進，往往失其治療之效能，德華氏大醫士，幼承世傳，精研究婦科，復留德六載，專攻西法，返國後，即以改良國藥貢獻社會爲己任，首將二百餘年遺傳古方『烏鷄白鳳丸』細心化驗，認爲中醫治婦女經血病之特效劑，乃用科學方法，製成小丸，外掛糖衣，服便利，粒小效大，較諸一般腐舊製劑，不啻有天淵之別，實爲現代唯一婦科聖藥也。否購時請認明德華氏商標，庶不致誤。

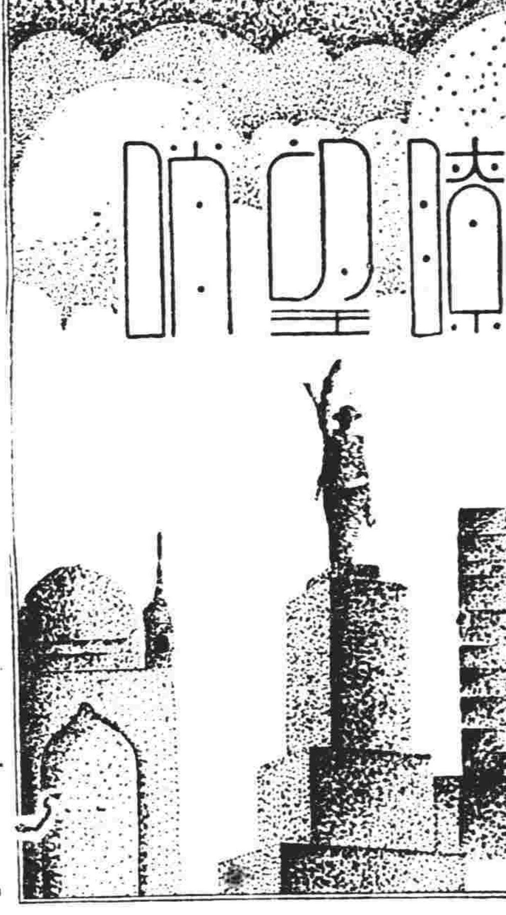

第六六八號

君山印象記

絮絮

（一）照例來一個「序」

如果是曉得洞庭湖的人，那末，他就應該曉得君山，因爲它們是聯帶在一塊兒的，而又同樣齊名。

本年暮春三月，筆者得着一個機會到君山遊了一次，那地方實在名不虛傳，給我的印象怪好的，但究竟好得像什麼模樣，大概有些人也想知道一點，好吧，讓筆者把它寫出來大家領略領略。

這年頭兒，誰存心去遊山玩水呢？不過是因爲偶然一個機會就偶然地逛了一次，這得首先聲明，不然，一定有人會罵我毫無人心，忘懷國難，如果再不客氣一點，把我發配關外充軍，教我去嘗嘗阿鼻地獄的苦，那可糟了！「開台」打完，底下才是正戲：

（二）途中花絮

從武漢往君山，先必須坐粵漢路的車到岳州，這一段路程實在無事可記，這里所說的途中，是指從岳州坐船到君山的行程而言。

我們一行有六十多人，擠在一隻大帆船的艙蓬中，實在是又熱又悶，然而，因爲大家心里都有一股遊興，也就沒有什麼不快的感覺。尤其是我，整天整晚被職務攪得頭昏腦悶，得着這樣一個空閒，眞像媳婦死了婆婆一樣自由，淫婦死了親夫一樣愜意，滿肚皮裝得都是笑，稍微有點不舒服，那里放在眼中，擱在心上？

這六十多人中，除了幾位教職員以外，其餘都是小學生，小學生是最受不慣拘束的，因此船在浪中行，隨你怎樣警戒，他們和她們仍然在艙口跳進跳出。有些更玩皮的，他竟把艙內兩旁的小圓窗當着門，像猴兒闖閣一樣爬出爬進，可憐那位領隊的教員，幾乎把肚子都氣穿。

有幾位小姐吹着口琴，也有些小朋友和着歌唱，洞庭湖上的平靜的空氣完全被歌聲攪亂了，風很大，帆力就夠強，不上兩個鐘頭，三十里水程就滑過了，在孩子們的歡呼聲中，船就在山麓邊拋了錨。

（三）苦煞了胖太太

船一靠住，大家都爭先恐後的登山，這時，教員的口笛失了效力，隨他怎樣吹，那羣小學生只裝沒聽見，拚命往山上跑，活像一羣掙脫了羈絆的野馬。

那領隊的教員總算情急智生，居然被他想出了一個妙法，一面追，一面發口令：「站住站住，！不聽話的考試扣分！」於是，神效立見，在山道邊整了隊。可是，最後還是弄糟了，走得好好的，他偏要發口令唱大路歌，唱起了「學生們的豪興，一個「跑步」，又弄得烏七八糟！

那位校長太太身體眞夠胖，看模樣，兩百磅總會往外算，她在平地上走路就是蹣蹣跚跚的，一臨到這歪歪斜斜的山道，走一步要退兩步，雖然額上流着汗，口里喘着氣，仍然是有退無進。後來，被她從路旁發現了一根竹竿，她就拾起來當作手杖，三隻脚勉強才撑住了兩百磅，呵，眞苦煞這位胖太太。

（四）二妃墓巡禮

在山道右旁，在一堆樹林前面，靜靜躺着一個巍然土堆，這就是千古猶存的二妃墓。

墓碑上的「虞帝二妃墓」五字是清代名臣彭玉麟寫的，筆力蒼勁可愛，墓之前後圍有石欄，但前面的只看得出一點痕跡了。

那些小朋友跑到這里，都停住了脚，有的用手在墓碑上面撫摸，有的更爬到碑頂上站立，但是大家都很默然，似乎對墓中的兩位美人——娥皇女英——都懷着愴涼的憑弔之感！

我和兩位教員撑着遮陽傘在墓前站着，把墓中人的歷史略略對學生講了一番，他們與她們聽完以後，面部的表情更寂寞了，在孩子的心里面似乎也感受了一點人間的創傷！

（五）胖太太的黃金時代

離去二妃墓，在曲折的山道上轉了幾個彎，茂林修竹中擁出了一座亭台，我們先頭部隊——那羣小學生——又一疊連聲地嚷起來了：「啊啊！朗吟亭，到了朗吟亭！」

朗吟亭是清代名士吳南屏讀書的地方，屹立山崖，頗有瀟灑出塵之致。一進門是個大井，天井兩旁都有耳房，正面是小廳，廳背後的扶梯就直通亭子上面。

這地方現在變成了和尚的僧寮，廳中間設有神像，神像兩旁有付長聯，頗合佛氣；還有集句對聯一付「海內此亭古，江上數峯靑」，字體斗大，筆致蒼古，但不知是誰所寫。亭子上空無所有，孑立其間，會令你對古人的遺跡發一聲悽涼的浩歎。

抵亭，正是午餐時分，孩子們就圍住天井分食麵包，筆者和那幾位教職員便在客堂里面進用茶點。住持僧明光招待倒很殷勤，可惜太庸俗，談起來總不得勁。

有人提議，多休息半點鐘再走，首先表示贊成的，就是那位胖太太，雖然走的路還很少，可是，她的確顯得十分疲勞；因此，她在表示贊成之餘，連嘴巴都笑得合不攏了。這休息的半點鐘，總算是胖太太的黃金時代罷？

（六）崇勝寺與聽濤閣

從朗吟亭前方右側的一條山坡下去，再轉兩個彎，又發現了一座蕭然古剎——崇勝寺。

崇勝寺的建築原先很宏大，因年久失修，現在所剩的只有正面前後兩殿以及兩旁幾間僧舍而已。幷且，兩旁僧舍的門以及正殿大門，均已用磚封閉，那荒涼景象給人一種輕微的感傷。

寺中佛像都已損壞，香爐中僅剩的一片死灰，鐘鼓靜靜地躺在那兒，蒲團上堆積着厚厚的塵土，我們在殿中站了很久，大家都是沉默的，似乎被一種異樣的感覺封住了我們的嘴唇。

這兒，也曾有許多人度過青燈古佛的生涯，也曾有許多人虔誠地頂禮膜拜，也曾停駐過王侯將相的足跡，也曾挑動過一些人的感傷與歡娛；然而，現在只剩下斷井頹垣，只有清風明月殘陽暮鴉的點綴了！

崇勝寺後，還有一座樓臺——聽濤閣。這也是吳南屏修建的，昔日曾做過他的宴客之所。

這閣只有一層，上下共有四間房子，在前幾年洞庭湖湖匪猖獗，這里曾駐過保安團隊，因此，到不怎麼頹敗。

聽濤閣的地勢很高，推窗遙望，四面都是洞庭湖的萬頃波濤，足供你心曠神怡，高歌狂嘯！據說，在大風之夜，濤聲盈閣，時如萬馬奔騰，時如英雄叱咤，更時如幽人悽咽，時如怨女哀啼，靜聽之餘，情緒會感受極大的撼動！可惜這種情趣沒有機會讓我們盡量領略。

（七）九江樓一瞥

清代吳南屏兄弟在君山一共建有九處樓台，現在所存的除了朗吟亭與聽濤閣外，聽說還有九江樓。我們離開聽濤閣後，小學生們和幾位教員都不願往前再進了，他們便折回朗吟亭休息，我和一位教員涂某便去找尋九江樓。

在叢林古道中胡亂跑了一點多鐘，跑得渾身是汗，好容易才將九江樓發現，所謂九江樓，現在只有幾面頹牆的遺跡了。

這是吳南屏之弟退菴隱息之所，據涂君云，樓頭原有吳退菴自撰之聯「自笑應酬疏，全憑語燕留人，飛花送客；莫嫌裝點少，且喜島間有國，波外無天」。而今呢？此聯只存於一部份人腦中，作爲此樓之永久紀念了。

後來，我和涂君又去找到了留有湘妃淚痕的斑竹與秦始皇放火燒山時遺下來的赭樹，在山野中足足跑了兩點多鐘，然後才興盡下山。

（八）一點尾聲

君山的名勝古跡自然不只這些，有的僅剩遺址，有的歷然無存，所以我這篇遊記也就寫到這里爲止。

君山，是美人英雄與名士的紀念區，君山，遺留着萬人讚嘆的頹廢美！這地方我們不要忽略了！

爲人家佔去了的錦綉河山，我們要拚命奪了回來；倘留在我們掌握中的，我們要使它終萬古而永在！這兩句話就是我這篇遊記的結論。

號兵

愛雲

我願當一名號兵，那吹出各種各色的調子的號兵，太使我羨慕了。

每天天剛亮的時候，號兵便拿着亮閃閃的銅號，到野外去吹奏起來，黃昏的時候，也得來這麼一套，調子，是那麼雄壯，那麼悠揚，使你一聽了，不由得很興奮很愉快。

出發的時候，號兵是跟着指揮官走的，它憑着指揮官的意圖，而號兵也就吹出解散集合衝鋒的種種信號，這個時候，號兵技術的優劣，往往影響到全軍的軍心，假如號兵吹的是雄壯緊張的調子，那我們殺敵的決心，也不由得堅決起來。

所以號兵在平時是我們枯燥生活中的慰藉者，而在戰時就是我們勝敗的鎖鑰，其地的重要，可見一斑。

以前在歐洲有一件「少年鼓手」的故事，那少年鼓手，雖然在槍林彈雨的生死關頭中，依然激昂地敲着戰鼓，鼓動同胞們勇敢向前，我願我們的司號者，也人人都做一名「少年鼓手」——那樣的「少年號兵」！

『自守狂』的力量

『我』的存在，是每個人覺得最驕傲的自尊心的起點。

在精神上也或許不相信自己即是不朽的，但要想像它曾不存在，那末每個販夫走卒也都必然不願意的。

生命的意義在開拓未來之生命，生活之意義在發展與生長。每個人脫離了精神生活，如行屍走肉一樣，這是天下最醜的醜惡！

自己的發現，自己的信任，自己的自尊，這是每個人心中的一種『自守狂』的素質。

『自守狂』的存在，它能夠排擊或沖淡那有時橫襲而來的沉悶，痲痺，囚禁，與精神上趨向末路的頹喪行爲。

談談自然科學常識

×××　恕子

不久以前，我看過一張胡蓉蓉主演的影片，叫做「壓歲錢」，這片子本身的價值，暫且丟開不談，我就只說一點，那一點想必是大家所沒有留意的，可是那却是一個頂大的錯誤。

是有一節那樣地鏡頭，意思是一個醫生（徐莘園飾）到窮人家里去看病，他發現了桌上有一大盆菜，菜里滿是許許多多地蚊子甲殼虫，在那里亂爬亂跳，當時，病人蓋着棉被，醫生穿着大外套，圍着圍巾，自然，這該是冷天的事，可是，我們聰明的導演先生，他難道不知道昆虫是有「冬眠」的麼？以後，我又看過幾篇關于「壓歲錢」的影評，而那些影評先生們，也都好像沒有這麼一回事似地，未談及過。

過細想一想，我實在覺得有點難過，未必這樣平常得太平常的常識，人家都不曉得？

不，這並不是不曉得，實在是太不留意了，只要翻翻初級小學的自然課本上，我相信都會有這問題的答案的。

我不懂得一般人對于自然科學的常識，幹嗎要那們忽視？

好幾年前，文學家張天翼的「蜜蜂」，被引起一個很大的笑話，這該是誰也記得的罷？

以現在一般的「學生作者」來看，大概在功課方面，十九是不接近數理的，他彷彿覺得文學是文學，數理與文學，決不會找出相同的因子來，其實，這是如何錯誤的一回事哩？

假使，我們要細心點去閱讀現在的文藝作品時，相信一定會很容易的被我們發現出許多，在自然科學上根本說不通的笑話來，雖然爲了使一篇作品的成功，有些地方不得不勉強一下，可是因爲勉強，却會引起讀者的反感，而使那作品的成功點，根本發生動搖的。

比方說現在最應景的文章，自然是寫自然，寫看花了，桃花，李花，梅花，寬得太俗，換換味兒，寫寫櫻花吧，最近我同樣在兩處地方看到兩篇五月里寫櫻花的文章，可是，櫻花究竟開在什麼時候呢？天曉得！

中國有不少成語是和科學上相反對的，我們自命受過科學洗禮的人，當然不應該再去盲目了，可是實際上，往往會使我們在許多大作里，讀到什麼如「物必先腐而後虫生」之一類之話，這叫不叫人着急！

其實說起來，僅僅是一點最普通的常識罷了，誰會不知道？誰不會想不懂？不過因爲往常太不留意，所以鬧出許多錯誤來，而錯誤又不注意，以致弄得這般糟糕，我認爲在一切都標榜着科學化，時代化的現在，這一方面也該留意一下。

當代英國的大作家赫胥黎（Aldous Huxley）的努力于科學研究的精神，委實值得我們的效法。

南洋兄弟烟草股份有限公司分派股利公告

本公司第十七屆股利業奉董事會議決定自六月一日起在上海東熙華德路七八六號本總公司及香港鵝頸橋分公司開派屆時請將股票所附第五期息票剪下並另紙開明股票上戶名及號數就近到領除廣州南洋各埠可就近委託該地分公司寄港照領外一所有天津遼寧漢口南京蘇州杭州鎭江寧波大連廈門福州汕頭等埠可就近委託該地分公司寄至本公司派息時間除星期日及例假外上午九時至十一時半下午二時至四時半特此公告

中國南洋兄弟煙草股份有限公司啓

先施化妝品有限公司遷移廣告

本公司自製各種化妝品如千里香，花露水，夏日霜，先施牙膏，菓子露，製造精良，行銷全國，久蒙各界所樂用，茲爲擴展華中營業起見，特遷往黃陂街一百三十號，不日遷移新舖址，照常營業，如蒙　惠顧，請按址移　駕貴臨，竭誠歡迎。

婦女注意　麝香通經丸

不安服此丸輕者一付重者三付化爲血水不傷元氣百發百中鬼胎邪胎
有孕婦忌服病重者包診包好不好分文不收每付
有麝香通經破血之力
郵寄加洋一角
開設漢口民權路同敎禮拜堂對面　春華堂

湖北省銀行通告

本行由湖北省政府設立資本總額撥足三百萬元專營各種存款放款並辦理現押匯兌及銀行一切業務並代理國內匯兌各省商埠悉可通匯代理省金庫發行輔幣券設立

儲蓄部辦理儲蓄業務總行設漢口

省內重要地點分設支行及辦事處設置倉庫專爲各商推存貨物如承惠顧竭誠歡迎總行漢口江漢路電話行長室二一七一四營業科儲蓄部二一三三四總務科計核科二一四三四出納科金庫科二二〇二八輔幣務兌換處二三二五四電報掛號中文四一六四號【省字】西文HUPEBANK各支行辦事處同

武昌支行	武昌中正路
沙市支行	沙市三府街
武穴支行	武穴後壩街
老河口支行	老河口秦川道巷
宜昌支行	宜昌通惠路
岳口支行	岳口前北街
隨縣辦事處	隨縣卡石街
樊城辦事處	樊城馬家巷口
宜都辦事處	宜都西正街
黃石港辦事處	黃石港上正街
巴東辦事處	巴東縣正街
沙洋辦事處	沙洋河街
恩施辦事處	恩施縣正北街
仙桃匯兌處	仙桃鎭正街
漢陽倉庫	漢陽河街三碼頭
漢口邱家墩倉庫	漢口邱家墩

哮喘特效藥　唐氏氣喘散

各界一致推崇專治哮喘唯一聖藥
內服五分鐘後立顯著效平喘順氣化痰止咳
上海南京路大陸商場五〇二號
專治　定價　每盒一元

經售處
漢口　中央藥房・武漢藥房・可大藥房・惠羅藥房・亞洲藥房・
武昌　濟世堂藥房・中西大藥房・
長沙　總經售處中山東路長沙藥房

歐亞航空公司

每星期二及星期五
由漢口飛往
成都　北平　鄭州　西安　太原　漢中　蘭州
當日到達
昆明　寧夏　綏遠
翌日到達
每星期四及星期日
由上列各站飛回漢口
漢口辦事處：特三區二碼頭
電話二一二三一號

肺癆良藥　三那星

殺盡癆菌

上海美商愛世開洋行經理　上海仁記路一一九號

三那星報告書肺病指導書郵索即付，各大藥房均有經售

肺癆一症，最足傷害身體，其病情之普遍，與禍患之酷烈，算來令人寒心！市上流行之肺癆藥物，多如繁星，然千方易得，一效難求，蓋病者身體，作百藥之試驗，有因之治愈，有因而犧牲，藥乎藥乎，可愛亦復可畏！「三那星」爲廿世紀治癆良藥，凡一切結核症，服之有效。

嚴防假冒三那星

真正三那星盒內英文說明書紙上均有美政府註冊圓形凸凹硬印，惠顧諸君開盒檢視如未見此印則請向購買處掉換萬勿被騙是幸

醫藥廣告檢許證許字第七二號

武漢鄭大有藥房總代理

漢口沈家廟　益元泰號

參茸燕耳　定價低廉
外埠函購　郵費概免

電話二二七九〇

兒女繞膝　促君壽考

怡和啤酒

怡和啤酒廠　經理　怡和洋行